

SÍGUENOS EN:



REPÚBLICA DE CHILE
PROVINCIA DE SAN ANTONIO
ILUSTRE MUNICIPALIDAD DE ALGARROBO
DEPARTAMENTO DE ADMINISTRACIÓN DE EDUCACIÓN MUNICIPAL



REGLAMENTO INTERNO, CONVIVENCIA ESCOLAR Y
PROTOCOLOS DE ACTUACIÓN 2024
(ENSEÑANZA BÁSICA, MEDIA Y VESPERTINO)

1.- IDENTIFICACIÓN DEL ESTABLECIMIENTO:

ESTABLECIMIENTO	Colegio Carlos Alessandri Altamirano de Algarrobo
UBICACIÓN	El Olmo N°1599 Algarrobo
DIRECTOR	Ricardo Esteban Jeria Ortiz
SOSTENEDOR	Ilustre Municipalidad de Algarrobo
REPRESENTANTE LEGAL	Emilio Aguilera García
TELÉFONO ESTABLECIMIENTO	035-2481032
CORREO ELECTRÓNICO	secretaria.direccion@colegiocarlosalessandri.cl

2.- IDENTIFICACIÓN INSTITUCIONAL:

RECONOCIMIENTO OFICIAL	Res. Ex. N° 941 del 25.05.2000
DEPENDENCIA	Municipal
NIVEL DE ENSEÑANZA	Parvularia, Básica, Media TP, media HC y Vespertina.
MATRÍCULA TOTAL DE ESTUDIANTES	1233
PROMEDIO DE ESTUDIANTES POR CURSO	35

3.- RESEÑA HISTÓRICA DEL ESTABLECIMIENTO.

Los antecedentes del Colegio Carlos Alessandri Altamirano se remontan a la década de los años sesenta con la denominada Escuela Fiscal N°119, que contaba con una matrícula de 58 estudiantes, y que luego se convertiría en Escuela Coeducacional N° 247. Posteriormente, en el año 1980 se le otorga el nombre de Escuela F- 484, a través del Decreto Cooperador N°10.826 del año 1980, que lo declara Reconocido Oficialmente por el Ministerio de Educación.

En el año 1991 se incorpora la Educación Media Técnico Profesional y pasa a llamarse Colegio Técnico Carlos Alessandri Altamirano en honor al filántropo que donó los terrenos donde se levantó el establecimiento educacional. En el año 1997, por Resolución N°1819, se separa la Enseñanza Media y se forman el Liceo Técnico Carlos Alessandri Altamirano y, a su vez, el actual Colegio Carlos Alessandri Altamirano.

Actualmente, el establecimiento trabaja con Jornada Escolar Completa Diurna y con una matrícula de 1233 estudiantes, distribuidos desde Pre-Kínder a 7° año de Enseñanza Básica y de 8° año 4° medio de Educación Técnico Profesional y Científico Humanista además de la educación vespertina.

4.- MISIÓN Y VISIÓN:

Los principios orientadores del Reglamento de Convivencia Escolar del Colegio Carlos Alessandri Altamirano se acogen al Marco Legal Institucional cuyas fuentes son, principalmente: La Convención Internacional de los Derechos del Niño; la Ley General de Educación LGE N°20.370/2009; la Ley sobre Violencia Escolar N°20.536/2011, que introduce modificaciones al Art.46 letra f. de la LGE; el Decreto con fuerza de Ley N°2/2010; circular N°482 para la educación básica y media, circular N°860 para educación parvulario y el Marco Curricular vigente, las que establecen que las normas de convivencia forman parte del Reglamento Interno y que constituye uno de los requisitos para el reconocimiento oficial de los establecimientos. Estos principios sustentan la Visión y Misión del colegio Carlos Alessandri Altamirano y por lo tanto, toda su normativa.

MISIÓN: El Colegio Carlos Alessandri Altamirano, ofrece a la comuna de Algarrobo y a su alumnado una educación integral, laica y de excelencia, desde el nivel preescolar a cuarto medio Técnico Profesional, cultivando sus competencias en las dimensiones ético-valóricas, social, cognitiva, afectiva y psicomotriz; utilizando estrategias pedagógicas desafiantes, significativas y contextualizadas, entregando herramientas que valoren la diversidad en un espacio inclusivo y que promuevan el autocuidado.

A su vez nuestros alumnos sean capaces de formarse como ciudadanos respetuosos responsables y solidarios, comprometidos con el cuidado del medio ambiente y la vida saludable.

VISIÓN: El Colegio Carlos Alessandri Altamirano pretende contribuir a la sociedad formando niños y niñas en un espacio de excelencia educativa, junto con una formación técnica con una sólida formación valórica, deportiva y académica y que les posibilite ser un valioso aporte a nuestra comuna y la sociedad.

Nuestro colegio anhela formar a los niños niñas y jóvenes de hoy y líderes del mañana.

5.- SELLOS EDUCATIVOS:

A) SELLO VALÓRICO: Alto desarrollo valórico para todos los estudiantes, los que son parte del proceso de crecimiento integral de la persona. Desarrollando habilidades de pensar en forma crítica, capaz de resolver problemas, comunicar ideas.

B) SELLO DESARROLLO ARTÍSTICO, DEPORTIVO Y CULTURAL: Promover en nuestros estudiantes el desarrollo de la integralidad de sus talentos, en áreas tan relevantes para la formación personal, como es la práctica permanente de actividades deportivas, artísticas y culturales. De esta forma, contribuimos a favorecer la vida saludable y convivencia positiva en nuestra comunidad estudiantil.

C) SELLO CULTURA ESCOLAR: Generar un cambio cultural, referido a la mejora continua, involucrando a todos los estamentos de la comunidad para alcanzar una cultura de altas expectativas.

APRENDIZAJES

- ✓ Potenciar las habilidades de los integrantes de la comunidad educativa.
- ✓ Convivir sin violencia, respetando la diversidad.
- ✓ Crear conciencia sobre los derechos y deberes ciudadanos.
- ✓ Ser un colegio que se orienta en la formación integral de los estudiantes, por lo tanto, las actividades extraescolares culturales, científicas, deportivas, recreativas, artísticas, adquieren un rol relevante en su formación.
- ✓ Ser un colegio que potencia el desarrollo de experiencias de aprendizajes de calidad efectivas asistidos por las tecnologías educativas modernas.
- ✓ Ser un colegio inclusivo que integra a los estudiantes, con distintos procesos cognitivos y a padres y apoderados pertenecientes a distintos estratos sociales y culturales.
- ✓ Ser un colegio que promueve valores como el compromiso, la excelencia, el respeto, la tolerancia, la solidaridad, la inclusión, la autonomía, la responsabilidad y la perseverancia.

FUENTES DE APOYO CONSIDERADA PARA LA ELABORACIÓN DE ESTE REGLAMENTO:

I.- INSTRUMENTOS MINISTERIALES DE APOYO:

- Política Nacional de Convivencia Escolar 2015/2018, Ministerio de Educación.
- Orientaciones para la Elaboración y Actualización del Reglamento de Convivencia Escolar, Ministerio de Educación, año 2011.
- Circular N° 1 versión 4 del año 2014 de Superintendencia de Educación.
- Circular N° 27 que Fija Sentido y Alcance de las Disposiciones sobre derechos de padres, madres y apoderados en el ámbito de la Educación, del año 2016 de Superintendencia de Educación.
- Ordinario N° 0476 que Actualiza Instructivo para los Establecimiento Educativos sobre Reglamento Interno, en lo referido a convivencia escolar, del año 2013, Superintendencia de Educación.
- Guía Educativa prevención del abuso sexual a Niños y Niñas, SENAME, Ministerio de Educación.
- Condiciones de Calidad para la Educación Pública, documento ejecutivo, Comité PADEM 2.0, del Ministerio de Educación.
- PEI y Estándares Indicativos de Desempeño, Ministerio de Educación.
- Marco para la Buena Dirección, Ministerio de Educación, año 2005.

II.- INSTRUMENTOS NORMATIVOS CONSIDERADOS PARA LA ELABORACIÓN DEL REGLAMENTO:

- Decreto con Fuerza de Ley N° 2, de 2009, Ministerio de Educación. Fija texto refundido, coordinado y sistematizado de la Ley N° 20.370 con las normas no derogadas del Decreto con Fuerza de Ley N° 1, de 2005.
- Decreto con Fuerza de Ley N° 2, de 1998, Ministerio de Educación. Fija texto refundido, coordinado y sistematizado del Decreto con Fuerza de Ley N° 2, de 1996, sobre subvención del Estado a establecimientos educacionales.
- Decreto con Fuerza de Ley N° 1, de 1996, Ministerio de Educación. Fija texto refundido, coordinado y sistematizado de la Ley N° 19.070 que aprobó el estatuto de los profesionales de la educación, y de las leyes que la complementan y modifican.
- Decreto con Fuerza de Ley N° 1, de 2002, Ministerio del Trabajo y Previsión Social. Fija el texto refundido, coordinado y sistematizado del Código del Trabajo.
- Ley N° 19.410. Modifica la Ley N° 19.070, sobre estatuto de profesionales de la educación, el Decreto con Fuerza de Ley N° 5, de 1993, del Ministerio de Educación, sobre subvenciones a establecimientos educacionales, y otorga beneficios que señala.
- Ley N° 20.845 de Inclusión escolar que regula la admisión de los y las estudiantes, elimina el financiamiento compartido y prohíbe el lucro en establecimientos educacionales que reciben aportes del estado.
- Ley N° 19.464. Establece normas y concede aumento de remuneraciones para personal no docente de establecimientos educacionales que indica.
- Ley N° 19.532. Crea el régimen de Jornada Escolar Completa diurna y dicta normas para su aplicación.
- Ley N° 19.979. Modifica el régimen de jornada escolar completa diurna y otros cuerpos legales.
- Ley N° 20.201. Modifica el Decreto con Fuerza de Ley N° 2 de 1998, Ministerio de Educación, sobre subvenciones a establecimientos educacionales y otros cuerpos legales.
- Ley N° 20.536. Sobre violencia escolar.

- Decreto N° 24, de 2005, Ministerio de Educación. Reglamenta Consejos Escolares.
- Decreto N° 79, de 2005, Ministerio de Educación. Reglamenta inciso tercero del artículo 2° de la Ley N° 18.962 que regula el estatuto de las alumnas en situación de embarazo y maternidad.
- Decreto N° 453, de 1991, Ministerio de Educación. Aprueba reglamento de la Ley N° 19.070, estatuto de los profesionales de la educación.
- Decreto N° 565, de 1990, Ministerio de Educación. Aprueba reglamento general de centros de padres y apoderados para los establecimientos educacionales reconocidos oficialmente por el Ministerio de Educación.
- Decreto N° 755, de 1997, Ministerio de Educación. Aprueba reglamento de la Ley N° 19.532, que crea el régimen de jornada escolar completa diurna y dicta normas para su aplicación.
- Decreto Exento N° 83, de 2001, Ministerio de Educación. Reglamenta calificación y promoción de alumnos de 3° y 4° año de enseñanza media, ambas modalidades, y establece disposiciones para que los establecimientos educacionales elaboren su reglamento de evaluación.
- Decreto Exento N° 112, de 1999, Ministerio de Educación. Establece disposiciones para que establecimientos educacionales elaboren reglamento de evaluación y reglamenta promoción de alumnos de 1° y 2° año de enseñanza media, ambas modalidades.
- Decreto Exento N° 511, de 1997, Ministerio de Educación. Aprueba reglamento de evaluación y promoción escolar de niñas y niños de enseñanza básica.
- Decreto Exento N° 2.169, de 2007, Ministerio de Educación. Aprueba normas de evaluación y promoción para la educación de adultos.

III.- DEMÁS NORMATIVA EDUCACIONAL

- Ley N° 20.422. Establece normas sobre igualdad de oportunidades e inclusión social de personas con discapacidad.
- Ley N° 20.501. Calidad y Equidad de la Educación.
- Ley N° 20.529. Sistema Nacional de Aseguramiento de la Calidad de la Educación Parvularia, Básica y Media y su Fiscalización.
- Ley N° 20594. Crea inhabilidades para condenados por delitos sexuales contra menores y establece registro de dichas inhabilidades.
- Decreto N° 40, de 1996, Ministerio de Educación. Establece objetivos fundamentales y contenidos mínimos obligatorios para la educación básica y fija normas generales para su aplicación.
- Decreto N° 47, de 1992, Ministerio de Vivienda y Urbanismo. Fija nuevo texto de la ordenanza general de la Ley General de Urbanismo y Construcciones.
- Decreto N° 53, de 2011, Ministerio de Educación. Establece elementos de enseñanza y material didáctico mínimos con que deben contar los establecimientos educacionales para obtener y mantener el reconocimiento oficial del estado.
- Decreto N° 55, de 2012, Ministerio de Educación. Reglamenta pago de la subvención establecida en el artículo 9 bis del Decreto Con Fuerza De Ley N°2, de 1998.
- Decreto N° 65, de 2002, Ministerio de Educación. Modifica Decreto N° 453, de 1991.
- Decreto N° 143, de 2012, Ministerio de Educación. Modifica Decreto N° 548, de 1988.
- Decreto N° 170, de 2009, Ministerio de Educación. Fija normas para determinar los alumnos con necesidades educativas especiales que serán beneficiarios de las subvenciones para educación especial.
- Decreto N° 196, de 2005, Ministerio de Educación. Aprueba reglamento sobre obligatoriedad de establecimientos educacionales de contar con a lo menos un 15% de alumnos en condiciones de vulnerabilidad socioeconómica como requisito para impetrar la subvención.
- Decreto N° 215, de 2009, Ministerio de Educación. Reglamenta uso de uniforme escolar.

- Decreto N° 254, de 2009, Ministerio de Educación. Modifica Decreto N° 220, de 1998, del Ministerio de Educación, que establece los objetivos fundamentales y contenidos mínimos obligatorios de la educación media y fija normas generales para su aplicación.
- Decreto N° 256, de 2009, Ministerio de Educación. Modifica Decreto N° 40, de 1996, del Ministerio de Educación, que establece los objetivos fundamentales y contenidos mínimos obligatorios de la educación básica y fija normas generales para su aplicación.
- Decreto N° 257, de 2009, Ministerio de Educación. Aprueba los objetivos fundamentales y contenidos mínimos de la educación de adultos.
- Decreto N° 289, de 1989, Ministerio de Salud. Aprueba reglamento sobre condiciones sanitarias mínimas de los establecimientos educacionales y deroga el Decreto N° 462, de 1983.
- Decreto N° 289, de 2010, Ministerio de Educación. Fija Normas Generales Sobre Calendario Escolar.
- Decreto N° 300, de 1994, Ministerio de Educación. Autoriza la organización y funcionamiento de cursos talleres básicos para mayores de 26 años con discapacidad.
- Decreto N° 306, de 2007, Ministerio de Educación. Establece condiciones de acceso a subvención de jornada escolar completa diurna para el año 2007, establecida en el inciso noveno del artículo 9° del Decreto Con Fuerza De Ley N° 2, de 1998, para alumnos de primer y segundo nivel de transición de educación parvularia que indica.
- Decreto N° 313, de 1973, Ministerio del Trabajo y Previsión Social. Incluye a escolares en seguro de accidentes de acuerdo con la Ley N° 16.744.
- Decreto N° 315, de 2010, Ministerio de Educación. Reglamenta requisitos de adquisición, mantención y pérdida del reconocimiento oficial del estado a los establecimientos educacionales de educación parvularia, básica y media.
- Decreto N° 332, de 2011, Ministerio de Educación. Determina edades mínimas para el ingreso a la educación especial o diferencial, modalidad de educación de adultos y de adecuaciones de aceleración curricular.
- Decreto N° 352, de 2003, Ministerio de Educación. Reglamenta ejercicio de la función docente.

- Decreto N° 433, de 2012, Ministerio de Educación. Establece bases curriculares para la educación básica en las asignaturas que indica.
- Decreto N° 439, de 2012, Ministerio de Educación. Establece bases curriculares para la educación básica en las asignaturas que indica.
- Decreto N° 548, de 1988, Ministerio de Educación. Aprueba normas para la planta física de los locales educacionales que establecen las exigencias mínimas que deben cumplir los establecimientos reconocidos como cooperadores de la función educacional del estado, según el nivel y modalidad de la enseñanza que impartan.
- Decreto N° 577, de 1990, Ministerio de Educación. Establece normas técnico - pedagógicas para educandos; con trastornos motores.
- Decreto N° 594, de 1999, Ministerio de Salud. Aprueba reglamento sobre condiciones sanitarias y ambientales básicas en los lugares de trabajo.
- Decreto N° 815, de 1990, Ministerio de Educación. Establece normas técnico-pedagógicas para atender educandos con graves alteraciones en la capacidad de relación y comunicación que alteran su adaptación social, comportamiento y desarrollo individual y aprueba planes y programa de estudio integral funcional.
- Decreto N° 924, de 1983, Ministerio de Educación. Reglamenta clases de religión en establecimientos educacionales.
- Decreto N° 1.300, de 2002, Ministerio de Educación. Aprueba planes y programa de estudio para alumnos con trastornos específicos del lenguaje.
- Decreto N° 8.144, de 1980. Ministerio de Educación. Reglamenta Decreto Ley N° 3.476, de 1980, sobre subvenciones a establecimientos particulares gratuitos de enseñanza.
- Decreto Exento N° 27, de 2001, Ministerio de Educación. Aprueba planes y programas de estudio para 3° año de enseñanza media, ambas modalidades y planes y programas de estudio, formación diferenciada para 4° año de enseñanza media técnico profesional.
- Decreto Exento N° 77, de 1999, Ministerio de Educación. Aprueba planes y programas de estudio para 1° año de enseñanza media.
- Decreto Exento N° 83, de 2000, Ministerio de Educación. Aprueba planes y programas de estudio para 2° año de enseñanza media.

- Decreto Exento N° 86, de 1990, Ministerio de Educación. Aprueba planes y programas de estudio para atender niños con trastornos de la comunicación.
- Decreto Exento N° 87, de 1990, Ministerio de Educación. Aprueba planes y programas de estudio para personas con deficiencia mental.
- Decreto Exento N° 89, de 1990, Ministerio de Educación. Aprueba planes y programas de estudio para educandos con déficit visual.
- Decreto Exento N° 92, de 2002, Ministerio de Educación. Aprueba planes y programas de estudio para 8° año (NB 6) de enseñanza básica.
- Decreto Exento N° 102, de 2002, Ministerio de Educación. Aprueba plan de estudio para 4° año de enseñanza media humanista científica y programas de estudio para los subsectores de formación general.
- Decreto Exento N° 128, de 2001, Ministerio de Educación. Aprueba programa de estudio para 3° año de enseñanza media humanista científica, formación diferenciada.
- Decreto Exento N° 169, de 2003, Ministerio de Educación. Aprueba programas de estudio del subsector idioma extranjero-francés para 1° a 4° año enseñanza media, y subsectores de argumentación y de problemas del conocimiento, sector filosofía y psicología, del plan de estudio oficial de formación diferenciada para 3° y 4° año enseñanza media humanístico científica.
- Decreto Exento N° 344, de 2002, Ministerio de Educación. Aprueba programas de estudio para los subsectores del plan de formación diferenciada para 4° año de enseñanza media humanista científica.
- Decreto Exento N° 481, de 2000, Ministerio de Educación. Aprueba planes y programas de estudio para 7° año (NB 5) de enseñanza básica.
- Decreto Exento N° 584, de 2007, Ministerio de Educación. Aprueba plan y programas de estudios para la enseñanza básica de adultos.
- Decreto Exento N° 626, de 2003, Ministerio de Educación. Aprueba programa de estudio para subsector de artes visuales de 3° y 4° de enseñanza media humanista científica del plan de formación diferenciada.
- Decreto Exento N° 999, de 2009, Ministerio de Educación. Aprueba plan y programas de formación de oficios para la educación básica de adultos.

- Decreto Exento N° 1.000, de 2009, Ministerio de Educación. Aprueba plan y programas de estudios para la enseñanza media de adultos.
- Decreto Exento N° 1122, de 2005, Ministerio de Educación. Aprueba programas de estudio para los sectores de aprendizaje de artes visuales y artes musicales para 3° y 4° año de enseñanza media humanista científica del plan de formación diferenciada.
- Decreto Exento N° 2960, de 2012, Ministerio de Educación. Aprueba planes y programas de estudio de educación básica en cursos y asignaturas que indica.
- Decreto Exento N° 1.302, de 2002, Ministerio de Educación. Declara normas oficiales de la República de Chile las que se refieren al mobiliario escolar que se indica.
- Decreto Exento N° 1.358, de 2011. Ministerio de Educación. Aprueba planes y programas de estudio para primer y segundo año de educación media.
- Decreto Exento N° 1363, de 2011, Ministerio de Educación. Aprueba planes y programas de estudios 5 a 8 básico.
- Decreto Exento N° 1.718, de 2011. Ministerio de Educación. Determina las fechas en que se deberán cumplir los requisitos de edad de ingreso a la educación básica y media regular y la fecha que se considerará para el ingreso al primer y segundo nivel de transición de la educación parvularia.

I.- CAPÍTULO: ESTRUCTURA ORGANIZACIONAL

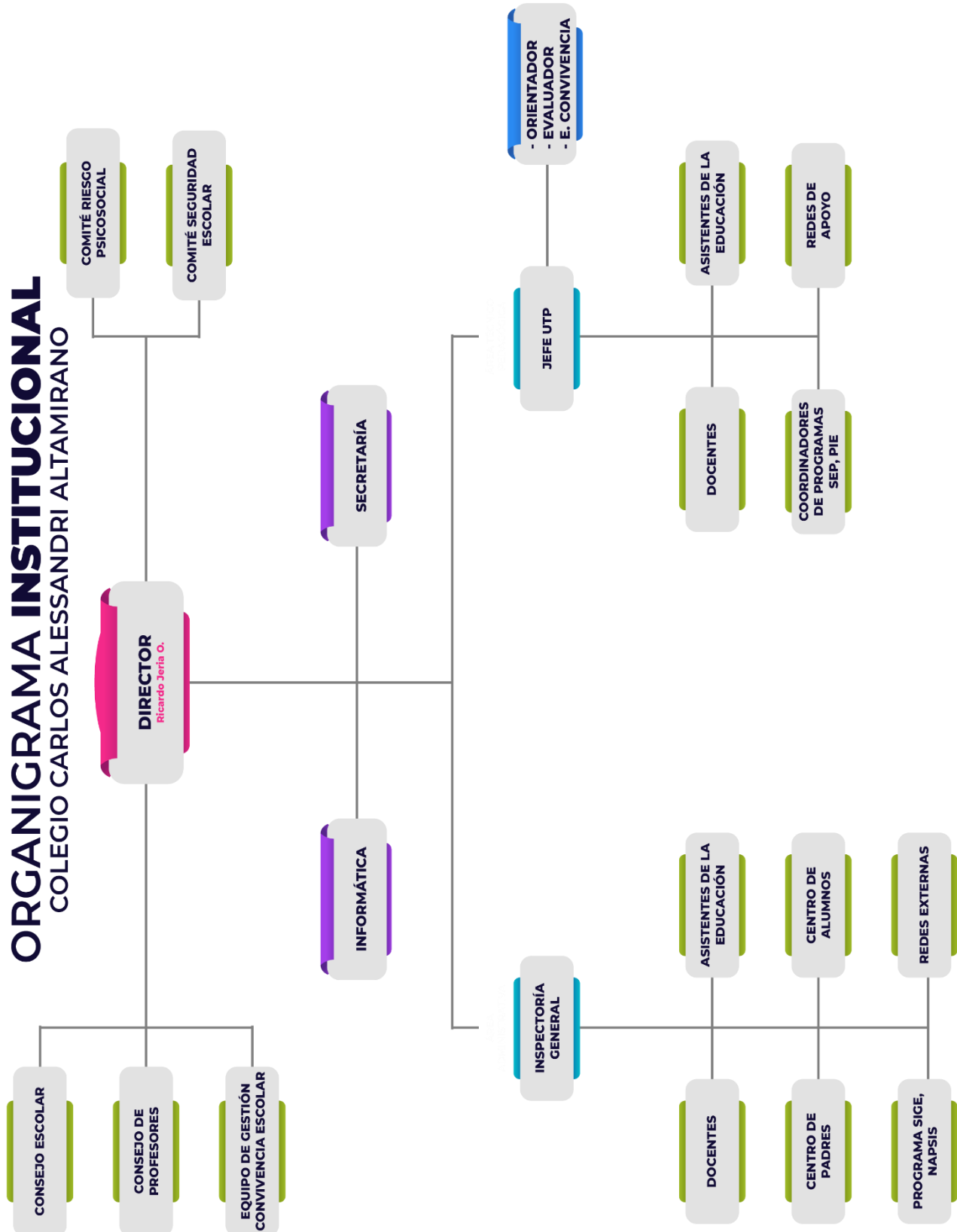

2.- LA COMUNIDAD ESCOLAR:

La comunidad educativa es una agrupación de personas que inspiradas en un propósito común integran una institución educativa. Ese objetivo común es contribuir a la formación y el logro de aprendizajes de todos los alumnos que son miembros de ésta, propendiendo a asegurar su pleno desarrollo espiritual, ético, moral, afectivo, intelectual, artístico y físico. El propósito compartido de la comunidad se expresa en la adhesión al proyecto educativo del establecimiento y a sus reglas de convivencia establecidas en el reglamento interno. Este reglamento debe permitir el ejercicio efectivo de los derechos y deberes señalados en esta ley. (Inciso primero artículo 9º de la Ley General de Educación).

La comunidad educativa está integrada por alumnos, alumnas, padres, madres y apoderados, profesionales de la educación, asistentes de la educación, equipos docentes directivos y sostenedores educacionales (inciso segundo artículo 9º de la Ley General de Educación).

La Ley de Inclusión N° 20.845, que rige desde el 01 de marzo del año 2016, señala explícitamente que queda expresamente prohibido toda forma de discriminación arbitraria, por lo que deberá el establecimiento resguardar el principio de no discriminación arbitraria, no pudiendo incluir condiciones o normas que afecten la dignidad de la persona, ni que sean contrarios a los DDHH garantizados por la Constitución y los tratados internacionales ratificados por Chile y que se encuentren vigentes, en especial aquellos que versen sobre los derechos de los niños.

2.1. DE LOS ESTUDIANTES:

Los alumnos son aquellos que aprenden de otras personas. Desde el punto de vista etimológico, alumno es una palabra que viene del latín *alumnus*, participio pasivo del verbo *alere*, que significa 'alimentar' o 'alimentarse' y también 'sostener', 'mantener', 'promover', 'incrementar', 'fortalecer' Alumnos en Práctica. Decreto Exento de Práctica y Titulación N°2516 /2007Mineduc.

A.- DERECHOS DE LOS ESTUDIANTES:

Son los reconocidos en la Ley General de Educación y demás leyes complementarias. Los estudiantes gozarán de los siguientes derechos, sin perjuicio de los reconocidos en otras normas complementarias:

- Los alumnos y alumnas tienen derecho a recibir una educación que les ofrezca oportunidades para su formación y desarrollo integral.
- A recibir una atención adecuada y oportuna, en el caso de tener necesidades educativas especiales; a no ser discriminados arbitrariamente.
- A estudiar en un ambiente tolerante y de respeto mutuo, a expresar su opinión y a que se respete su integridad física y moral, no pudiendo ser objeto de tratos vejatorios o degradantes y de maltratos psicológicos.

- Tienen derecho, además, a que se respeten su libertad personal y de conciencia, sus convicciones religiosas e ideológicas y culturales, conforme al reglamento interno del establecimiento.
- De igual modo, tienen derecho a ser informados de las pautas evaluativas; a ser evaluados y promovidos de acuerdo a un sistema objetivo y transparente, acorde al reglamento de cada establecimiento; a participar en la vida cultural, deportiva y recreativa del establecimiento, y a asociarse entre ellos. (Art. 10 Ley General de Educación).
- A la transmisión y el cultivo de valores, conocimientos y destrezas con la finalidad alcanzar su desarrollo espiritual, ético, moral, afectivo, intelectual, artístico y físico. (art. 2 de la Ley General de Educación).

B.- DEBERES DE LOS ESTUDIANTES:

En relación a los aprendizajes:

- Participar de los talleres extraprogramáticos y actividades disponibles del colegio.
- Asistir en forma regular a clases. (85% de asistencia).
- Desarrollar sus talentos y habilidades, utilizando todas las instancias de aprendizaje.
- Ser reflexivo y participativo.
- Ser responsable con los compromisos adquiridos.

En relación al trato con los integrantes de la comunidad educativa:

- Brindar trato digno, respetuoso y no discriminatorio hacia otro.
- Dar cuenta de una actitud colaborativa con los distintos integrantes de la comunidad.
- Ser honesto consigo mismo y con la comunidad.
- Asumir responsabilidad de las propias decisiones y comportamientos. Desde los 14 años se es responsable penalmente y los hechos que constituyan delitos, serán juzgados por los Tribunales penales respectivos.
- No entorpecer el normal funcionamiento del establecimiento.

En relación a la presentación:

- Respetar horarios del establecimiento.
- Usar uniforme según normativa interna.
- Portar agenda escolar.

En relación a los bienes materiales:

- Cuidar infraestructura (mobiliario, materiales didácticos, libros, laboratorio etc.).
- En caso de que el alumno cause perjuicios en infraestructura deberá el apoderado ser responsable económicamente y proceder a reparar daño. Se excluyen de reparación los casos fortuitos. (Conectar con medidas reparatorias y comunitarias).

2.2 DE LOS PADRES Y APODERADOS:

A.- DERECHOS DE LOS PADRES Y APODERADOS

En relación a los aprendizajes y al trato con los integrantes de la comunidad educativa:

- Ser informados por los directivos y docentes a cargo de la educación de sus hijos respecto de los rendimientos académicos, de la convivencia escolar y del proceso educativo de éstos (Artículo 10 Letra B inciso primero LGE). Podrán entonces por los conductos regulares del establecimiento, solicitar los respectivos informes de notas, de personalidad o cualquier otro documento relacionado con la situación escolar del alumno, sólo 1 vez por semestre o trimestre, según funcionamiento del establecimiento (horarios de atención), y en cualquier caso que existan circunstancias extraordinarias que justifiquen la entrega de la información solicitada. Se llevará un registro que contará con la información proporcionada al padre, madre o apoderado, con el objeto de llevar un control de ello.
- Ser escuchados y a participar del proceso educativo en los ámbitos que les corresponda, aportando al desarrollo del proyecto educativo en conformidad a la normativa interna del establecimiento. El ejercicio de estos derechos se realizará, entre otras instancias, a través del Centro de Padres y Apoderados, subcentros, consejo escolar. (Artículo 10 Letra B inciso primero LGE).

- El derecho a trato igualitario para todos los miembros de la comunidad educativa, entre ellos los padres, madres y apoderados, con independencia de quien de los padres mantenga el cuidado personal o tuición del alumno, derechos que sólo pueden ser restringidos por resolución judicial que imponga una medida cautelar u orden de alejamiento respecto del padre, madre o apoderado para con el alumno.

B.- DEBERES DE LOS PADRES Y APODERADOS

En relación a los aprendizajes:

- Apoyar en todos los procesos de aprendizaje del alumno según requerimientos del establecimiento.
- Respetar planificación, metodología técnica pedagógica, que competen exclusivamente al establecimiento.
- Acoger y gestionar toda sugerencia de derivación externa realizada desde el establecimiento.
- Asistir a las charlas, encuentros, reuniones citadas por el establecimiento.
- Respetar horarios y calendario escolar del establecimiento.

En relación al trato con los integrantes de la comunidad educativa:

- Tratar con respeto a todos los miembros de la comunidad educativa.
- Firmar y atender toda comunicación.
- Respetar horario de atención. Conducto regular para atención.
- Abstenerse de ingresar cualquier tipo de alcohol o drogas al establecimiento.
- Abstenerse de ingresar bajo los efectos del consumo de alcohol o cualquier tipo de drogas al establecimiento.

En relación a los bienes materiales:

- Responsabilidad de reparación del daño material causado por actos propios y/o de sus pupilo/a.

2.3. FUNCIONARIOS DEL ESTABLECIMIENTO:

2.3.3 EQUIPO DIRECTIVO:

Está formado por Director, Jefa UTP, Inspector General y Encargada de Convivencia Escolar. Los equipos docentes directivos de los establecimientos educacionales tienen derecho a conducir la realización del Proyecto educativo Institucional.

A.- DEBERES EQUIPO DIRECTIVO:

- Liderar los establecimientos a su cargo, sobre la base de sus responsabilidades, y propender a elevar la calidad de éstos, tanto en el ámbito académico y relacional.
- Desarrollarse profesionalmente.
- Promover en los docentes el desarrollo profesional necesario para el cumplimiento de sus metas educativas.
- Cumplir y respetar todas las normas del establecimiento que conducen.
- Realizar supervisión pedagógica en el aula con respectiva retroalimentación del proceso a los docentes.

Los derechos y deberes anteriores se ejercerán en el marco de la ley y en virtud de las funciones y responsabilidades delegadas por el sostenedor, según corresponda (Artículo 10 Letra E Ley General de Educación).

B.- DERECHOS EQUIPO DIRECTIVO:

Sin perjuicio de los derechos que le corresponden de conformidad al Estatuto Docente y demás normativa pertinente, son derechos del equipo directivo:

- Se respete su integridad física y moral, no pudiendo ser objeto de tratos vejatorios o degradantes.
- Recibir un trato respetuoso de parte de los demás integrantes de la comunidad escolar.
- Proponer las iniciativas que estimaren útiles para el progreso del establecimiento, en los términos previstos por la normativa interna.

2.3.3.1.- DIRECTOR:

Es la máxima autoridad del plantel y por lo tanto, la persona responsable ante el Ministerio de Educación de la buena marcha de la Institución que dirige.

A.- FUNCIONES:

La función docente-directiva es aquella de carácter profesional de nivel superior que, sobre la base de una formación y experiencia docente específica para la función, se ocupa de lo atinente a la dirección, administración, supervisión y coordinación de la educación, y que conlleva tuición y responsabilidades adicionales directas sobre el personal docente, paradocente, administrativo, auxiliar o de servicios menores, y respecto de los alumnos.

La función principal del Director de un establecimiento educacional será dirigir y liderar el Proyecto educativo institucional. En el sector municipal, entendido en los términos del artículo 19 de esta ley, el Director complementariamente deberá gestionar administrativa y financieramente el establecimiento y cumplir las demás funciones, atribuciones y responsabilidades que le otorguen las leyes, incluidas aquéllas que les fueren delegadas en conformidad a la ley (Artículo 7º Estatuto Docente).

B.- DERECHOS:

Los Directores de establecimientos educacionales, para dar cumplimiento a las funciones que les asigna el inciso segundo del artículo anterior y para asegurar la calidad del trabajo educativo, contarán en el ámbito pedagógico, como mínimo, con las siguientes atribuciones:

- Formular, hacer seguimiento y evaluar las metas y objetivos del establecimiento, los planes y programas de estudio y las estrategias para su implementación;
- Organizar y orientar las instancias de trabajo técnico-pedagógico y de desarrollo profesional de los docentes del establecimiento, y adoptar las medidas necesarias para que los padres o apoderados reciban regularmente información sobre el funcionamiento del establecimiento y el progreso de sus hijos.

Las atribuciones señaladas podrán ser delegadas dentro del equipo directivo del establecimiento. Los Directores del sector municipal, para cumplir con las funciones complementarias que les otorga el artículo anterior, contarán con las atribuciones administrativas y financieras del artículo 10 del Estatuto docente letras a y b. (letras a y b del artículo 7º bis del estatuto docente.)

Facultad de designar y remover a quienes ejerzan los cargos de Subdirector, Inspector General y Jefe Técnico del establecimiento de acuerdo a lo establecido en el artículo 34 C de esta ley (art. 7 bis Letra A Estatuto Docente). Funcionarios de exclusiva confianza del Director.

C.- DEBERES DEL DIRECTOR:

Entre sus obligaciones establecidas en el Estatuto docente y demás normativa, el Director deberá:

- Obligación de informar directamente a Sostenedor de hechos que constituyan faltas gravísimas o delito a través de oficio. Contará con un plazo de 24 horas para informar contados desde que toma conocimiento de los hechos. El incumplimiento de este deber generará responsabilidad administrativa.
- Obligación de denunciar hechos que constituyan delito, cuando el o los involucrados sean mayores de 14 años (imputables ante la Ley), de conformidad al artículo 175 y 176 del Código Procesal Penal. La denuncia la deberá presentar ante Fiscalía según Reglamento de Estatuto Docente. El incumplimiento puede constituir una falta sancionada penal y administrativamente.
- Designar a un encargado de convivencia escolar y determinar sus funciones, además de acreditar la existencia de un Plan de gestión de convivencia escolar. Contar con documentación ante fiscalización de la Superintendencia de Educación. (Acta de nombramiento de encargado convivencia- Plan de gestión).
- Dirigir al Establecimiento Educacional, de acuerdo a los principios de la administración escolar, focalizando que su función principal, es el compromiso con el Mejoramiento Educativo y la Educación de Calidad.
- Determinar los objetivos propios del establecimiento en concordancia con los requerimientos de la comunidad escolar y de la comunidad local en que se encuentra inserto.
- Coordinar y supervisar las tareas y responsabilidades del personal a su cargo.
- Proponer una estructura de organización técnico-pedagógica y administrativa, que estime conveniente, debiendo salvaguardar los niveles básicos de Dirección, Planificación, Ejecución y Evaluación.
- Propiciar un buen clima escolar, estimulando el trabajo de su personal, fomentando las buenas relaciones humanas, manteniendo una comunidad participativa y creando condiciones favorables para el logro de los objetivos y metas institucionales.
- Impartir instrucciones para establecer una adecuada organización, funcionamiento y evaluación del currículo del establecimiento, procurando una eficiente distribución de los recursos asignados.
- Presidir los diversos consejos y delegar funciones cuando corresponda.

- Velar por el cumplimiento de las normas de prevención, higiene y seguridad dentro del establecimiento educacional.
- Cumplir las normas e instrucciones emanadas de las autoridades educacionales competentes (DAEM).
- Coordinar con los funcionarios, las medidas necesarias, para que se realicen formalmente las supervisiones y fiscalizaciones del Ministerio de Educación, Superintendencia de Educación, conforme a las instrucciones que se emanen de la superioridad comunal.
- Remitir al DAEM los informes, actas, estadísticas, ordinarios del establecimiento y toda otra documentación que sea requerida por este organismo.
- Dar cuenta pública de la marcha del establecimiento al Consejo Escolar-Director DAEM- Apoderados-Consejo de Profesores.
- Velar por el mantenimiento y conservación del mobiliario, equipamiento e infraestructura de la institución educativa, y gestionar la adquisición y /o donación de mobiliario y equipamiento así como la rehabilitación de la infraestructura.
- Informar al Sostenedor, sobre reparación de infraestructura o mobiliario, atendiendo a la mejora permanente de las condiciones de calidad de la educación impartida por el EE.

2.3.3.2.- INSPECTOR GENERAL:

Profesional de la educación que se responsabiliza de las funciones organizativas necesarias para el cumplimiento del Reglamento Interno y de la Convivencia Escolar de la institución.

A.- DEBERES:

- Establecer lineamientos educativo-formativos al interior de los diferentes niveles.
- Difundir el PEI y asegurar la participación de la comunidad educativa y el entorno.
- Gestionar el clima organizacional y la convivencia.
- Asegurar la existencia de información útil para la toma oportuna de decisiones.
- Coordinar y ejecutar el proceso de admisión de alumnos.
- Planificar y coordinar las actividades de su área.
- Coordinar aspectos disciplinarios de la labor docente.

- Administrar la disciplina del alumnado. Aplicar las medidas disciplinarias decididas por las autoridades pertinentes de conformidad a este reglamento y sus protocolos de actuación.
- Llevar al día asistencia alumnos y registrar mensualmente en boletines de subvención con personal a su cargo.
- Controlar la disciplina del alumnado, exigiendo hábitos de puntualidad y respeto a Directivos, Profesores, Asistentes de Educación, Manipuladoras y entre pares.
- Controlar el cumplimiento de los horarios de los docentes en sus clases sistemáticas y horas de colaboración.
- Facilitar el funcionamiento de las comisiones de bienestar, tanto del personal como de los alumnos.
- Llevar los libros de control, crónica, ruta, registro de las funciones docente, documentos de seguimiento de los alumnos y carpetas de los alumnos o libros de vida, siendo de su responsabilidad que estén al día y bien llevados.
- Programar y coordinar las labores de los asistentes de educación.
- Autorizar las salidas extraordinarias de los alumnos.
- Controlar la realización de las actividades culturales, sociales, deportivas, de bienestar estudiantil y promover las relacionadas con los centros de alumnos, centro de padres y apoderados.
- Elaborar los horarios de clases y de colaboración del personal de acuerdo a los criterios técnicos emanados de la Unidad Técnico Pedagógica y aprobados por el Director, previa conversación con los docentes.
- Supervisar formaciones y presentaciones de los estudiantes, dentro y fuera del establecimiento.
- Supervisar a los Auxiliares de Servicios y cumplimiento de sus funciones, para una mejor higiene ambiental y buena presentación del establecimiento.
- Supervisar el control diario de asistencia de los alumnos, cautelando su correcto registro en libros de clases.
- Verificar la correcta documentación de los alumnos que ingresan al colegio.
- Entregar documentación de los alumnos que se retiran del establecimiento.
- Coordinar el funcionamiento del CGPPAA y CGA

- Participar en reuniones del Equipo de Gestión de Convivencia Escolar.

2.3.3.3.- JEFE UTP:

El Jefe de la Unidad Técnico Pedagógica es el docente superior responsable de asesorar a la dirección en la elaboración del PEI y PME. Coordinación, programación, organización, supervisión y evaluación del desarrollo de las actividades de la Unidad Técnico Pedagógica en coordinación con los Jefes de Departamentos y Profesores.

A.- FUNCIONES:

Orientación educacional y vocacional, supervisión pedagógica, planificación curricular, evaluación del aprendizaje, investigación pedagógica, coordinación de procesos de perfeccionamiento docente y otras análogas que por decreto reconozca el Ministerio de Educación, previo informe de los organismos competentes. (Art. 8º Estatuto Docente).

B.- DEBERES:

- Supervisar y apoyar el desarrollo de la convivencia escolar en el currículo, a través de los objetivos de asignatura, transversales en las planificaciones, metodologías y evaluación.
- Dar cumplimiento al reglamento de evaluación, a través de la aplicación de este dando trato justo a los estudiantes en las distintas problemáticas que repercutan en el desarrollo pedagógico del estudiante.
- Supervisa, monitorea la aplicación de metodologías que dan espacio para el trabajo colaborativo y el desarrollo de habilidades expresadas en los objetivos transversales.
- Promover instancias dialógicas entre estudiantes y docentes, que permitan la resolución de conflictos y el entendimiento mutuo.
- Coordina y articula con los docentes la aplicación de normas de convivencia en el aula, consensuada con los estudiantes.
- Dirigir la organización, programación y desarrollo de las actividades de evaluación del proceso de enseñanza-aprendizaje.
- Dirigir la organización, programación y desarrollo de las actividades de Orientación Educacional, Vocacional, Profesional, habilitadora y/o rehabilitadora, cuando corresponda.
- Promover la aplicación de medios, método y técnicas de enseñanza que aseguren, con efectividad, el aprendizaje de los alumnos.
- Programar, organizar, supervisar y evaluar, junto con los integrantes de la U.T.P., las actividades correspondientes del proceso enseñanza aprendizaje.

- Velar por el buen del rendimiento escolar de los alumnos, procurando el mejoramiento permanente del proceso enseñanza aprendizaje.
- Propiciar la integración entre los diversos programas de estudio de las diferentes asignaturas y distintos planes.
- Asesorara al Director en el proceso de elaboración del plan de actividades curriculares del establecimiento educacional.
- Contribuir al perfeccionamiento del personal docente del establecimiento en materia de evaluación y currículo.
- Dirigir los Consejos Técnicos que le competen.
- Planificar, supervisar y evaluar los planes y programas especiales acordes a las necesidades y características de la comunidad escolar.

W.- DEL ENCARGADO DE CONVIVENCIA ESCOLAR:

La Ley N° 20.536 Sobre Violencia Escolar en su artículo 15 establece que Todos los establecimientos educacionales deberán contar con un encargado de convivencia escolar y de acuerdo a esta normativa y la Ley de Inclusión se deben considerar las siguientes funciones:

X.- ROLES Y FUNCIONES:

- Elabora e Implementar un plan de Gestión de Convivencia Escolar a partir de propuestas y sugerencias de la comunidad escolar (equipo de gestión de convivencia escolar, consejo escolar) coherente con PEI e inserto en PME.
- Coordina y promover un trabajo colaborativo entre todos los actores de la comunidad escolar, participando en reuniones técnicas con Director, Jefe UTP, Inspector, Dupla sicosocial y/o Orientador.
- Orienta al establecimiento en propuestas, políticas de normativas, instrumentos legales, protocolos que guían actuar coherente de toda la comunidad escolar.
- Evalúa y monitorea que el Reglamento de C.E sea revisado y actualizado, participativamente por la comunidad escolar.
- Recopila información de casos y hace seguimiento de ellos, verificando que los procedimientos sean los establecidos en el Reglamento de Convivencia Escolar (Bitácora).
- Realizar mediaciones, entrevistas para resolución de conflictos a nivel de alumnos, apoderados, docentes, administrativos, auxiliares. (Bitácora).

- Ejecutar de manera permanente los acuerdos, decisiones y planes del equipo de gestión de la sana convivencia.
- Investigar o llevar a cabo el procedimiento indagatorio en los casos que le correspondan e informar sobre cualquier asunto relativo a la convivencia.
- Informar y capacitar junto a Equipo de Gestión de Convivencia Escolar, a todos los integrantes de la comunidad educativa acerca de las consecuencias del maltrato, acoso u hostigamiento escolar y de cualquier tipo de conducta contraria a la sana convivencia.

Deberá emitir informe de gestión de trabajo, semestral o trimestralmente, según funcionamiento del establecimiento, el que deberá contener al menos:

- Número de denuncias.
- Número de denuncias por tema, nivel educacional y cursos.
- Gestión realizada de acuerdo a funciones y roles (procedimientos indagatorios, medidas disciplinarias o formativas decretadas, solución alternativa de conflictos etc.).
- El Encargado de Convivencia dependerá jerárquicamente del Jefe de UTP.
- Las normas vigentes.
- Participar en reuniones del Equipo de Gestión de Convivencia Escolar.

2.3.3.4 ROL DEL ORIENTADOR:

El Orientador, es el docente responsable de planificar, coordinar, supervisar y evaluar las actividades de orientación educacional, vocacional, profesional y de programas especiales vinculadas con la formación integral, además de atender a estudiantes a nivel grupal e individual.

A.- DEBERES DEL ORIENTADOR:

- Planificar y coordinar las actividades de orientación educacional, vocacional y profesional del establecimiento, de acuerdo con el Jefe UTP.
- Atender a los apoderados de los alumnos con problemas de rendimiento, en casos específicos.
- Asesorar a profesores jefes en su función de guía del alumno, a través de la jefatura y consejo de curso, proporcionándole material de apoyo a su labor.
- Asesorar técnicamente a profesores de asignatura, curso, especialidades, en materiales de orientación y rendimiento escolar, con el fin de facilitar la detección de diferentes ritmos de aprendizaje.
- Coordinar y asesorar la programación de las actividades propias de programas especiales (escuela para padres, alcoholismo, drogadicción, etc.)
- Contribuir al perfeccionamiento del personal del establecimiento en materia de orientación.
- Asesorar a Padres y Apoderados para que contribuyan eficazmente al proceso de orientación de sus hijos.
- Coordinar las actividades de orientación entre establecimientos de la comuna, para compartir experiencias exitosas.
- Presidir y/o asistir a los Consejos Técnicos de su competencia.
- Realizar seguimiento de los alumnos con NEE (NET y NEP), en conjunto con coordinador PIE y jefe de UTP.
- Programar y realizar charlas para Padres y apoderados.

2.3.3.5 ROL DEL EVALUADOR:

Docente con perfeccionamiento en evaluación, responsable de coordinar, supervisar y evaluar los procesos de enseñanza aprendizaje de los estudiantes. Se vincula directamente con Jefe de UTP.

A.- DEBERES DEL EVALUADOR:

- Mantener estadísticas de calificaciones por niveles y asignaturas.
- Asesorar a los docentes en las etapas de organización, programación y desarrollo de las actividades de evaluación del proceso de enseñanza aprendizaje.
- Programar y ejecutar sesiones de trabajo, talleres, para estudiar y analizar las variadas técnicas de evaluación.
- Establecer y sugerir diseños y /o modelos evaluativos que permitan obtener información de proceso y producto de las acciones curriculares que se estén realizando.
- Supervisar que se realicen las evaluaciones diagnósticas, formativas y sumativas, cumpliendo con el número de calificaciones que señala el reglamento de evaluación.
- Informar periódicamente al jefe de UTP, sobre actividades de evaluación desarrolladas.
- Colaborar en la detección de problemas de aprendizaje de los estudiantes, investigar sus causas y proyectar situaciones de ajuste, con el fin disminuir la repitencia o deserción.
- Prestar ayuda técnica a los profesores en validación de instrumentos de evaluación.
- Participar en la organización y funcionamiento de un archivo curricular (banco de datos).
- Actitud apropiada para favorecer la buena comunicación y el liderazgo técnico.

2.3.3.6 DOCENTES:

Son profesionales de la educación, las personas que posean título de profesor o educador, concedido por Escuelas Normales, Universidades o Institutos Profesionales. Asimismo se consideran todas las personas legalmente habilitadas para ejercer la función docente y las autorizadas para desempeñarla de acuerdo a las normas legales vigentes. (Artículo 2° del Estatuto Docente).

A.- FUNCIONES DE LOS DOCENTES:

Son funciones de los profesionales de la educación:

- La función docente es aquella de carácter profesional de nivel superior, que lleva a cabo directamente los procesos sistemáticos de enseñanza y educación, lo que incluye el diagnóstico, planificación, ejecución y evaluación de los mismos procesos y de las actividades educativas generales y complementarias que tienen lugar en las unidades educacionales de nivel pre básico, básico y medio (Artículo 6° Estatuto Docente).

B.- DERECHOS DEL PERSONAL DOCENTE:

Los reconocidos en el Estatuto Docente y en leyes complementarias. Entre otros derechos reconocidos por el ordenamiento jurídico, son derechos de los Docentes:

- A trabajar en un ambiente tolerante y de respeto mutuo. Del mismo modo, tienen derecho a que se respete su integridad física, psicológica y moral, no pudiendo ser objeto de tratos vejatorios, degradantes o maltratos psicológicos por parte de los demás integrantes de la comunidad educativa (Artículos 8 bis Estatuto Docente y 10 letra C Ley General de Educación).
- A no ser objeto de violencia física y psicológica en cualquiera de sus tipos, cometida por cualquier medio, incluyendo los tecnológicos y cibernéticos, lo que revestirá especial gravedad. Al respecto los profesionales de la educación tendrán atribuciones para tomar medidas administrativas y disciplinarias para imponer el orden en la sala, pudiendo solicitar el retiro de alumnos; la citación del apoderado, y solicitar modificaciones al reglamento interno escolar que establezca sanciones al estudiante para propender al orden en el establecimiento (Artículos 8 bis Estatuto Docente).
- Gozarán de autonomía en el ejercicio de su función docente, sujeta a las disposiciones legales que orientan al sistema educacional, del proyecto educativo del establecimiento y de los programas específicos de mejoramiento e innovación (Artículo 16 Estatuto Docente).
- A proponer las iniciativas que estimaren útiles para el progreso del establecimiento, en los términos previstos por la normativa interna, procurando, además, disponer de

los espacios adecuados para realizar en mejor forma su trabajo (art. 10 Letra C Ley General de Educación).

C.- DEBERES DOCENTES:

Son deberes de los profesionales de la educación, los contenidos en el estatuto Docente y Ley General de Educación, sin perjuicio de los contenidos en otros instrumentos legales:

- Ejercer la función docente en forma idónea y responsable; orientar vocacionalmente a sus alumnos cuando corresponda; actualizar sus conocimientos y evaluarse periódicamente; investigar, exponer y enseñar los contenidos curriculares correspondientes a cada nivel educativo establecidos por las bases curriculares y los planes y programas de estudio; respetar tanto las normas del establecimiento en que se desempeñan como los derechos de los alumnos y alumnas, y tener un trato respetuoso y sin discriminación arbitraria con los estudiantes y demás miembros de la comunidad educativa. (Artículo 10 letra C Ley General de Educación.)

En gestión de la sana Convivencia Escolar, se deberán incluir los siguientes deberes de los Docentes:

- Informar al Director por escrito, inmediatamente de ocurrido hechos que puedan revestir delito, cometidos por alumnos o personal del establecimiento. Será deber del Director denunciar a Fiscalía de estos hechos, dentro de 24 horas desde que toma conocimiento del acto delictual (art. 176 Código Procesal Penal).
- Informar a Director por escrito de hechos que puedan constituir faltas gravísimas de los alumnos (dentro de 24 horas). Además, se deberá Informar al encargado de convivencia los hechos que constituyen faltas graves o gravísimas según este reglamento, (Dentro de 24 horas), con el objeto de que se indague los hechos.
- Informar a Director por escrito de hechos que puedan constituir faltas a la convivencia escolar, cometidos por adultos de la comunidad escolar en contra de alumnos. (Protocolo de actuación).
- Los docentes deberán respetar las normas sobre Convivencia Escolar, en armonía con sus funciones y deberes, y estarán sometidos a los procedimientos de investigación de los hechos, llevados a cabo por el encargado de convivencia escolar, sin perjuicio que los hechos puedan revestir faltas administrativas que requieran sumario. En caso de sumario el encargado de convivencia se abstendrá de investigar.

En la gestión pedagógica, el docente deberá informar en forma oportuna cualquier situación de convivencia escolar que pudiere afectar en el rendimiento académico del alumno, información que deberá proporcionar directamente al jefe UTP, para que proponga las medidas pertinentes para evitar el menoscabo en el proceso de aprendizaje del alumno. Por ejemplo: ausencia de alumno por problema de salud, económicos o por sanción disciplinaria. (Relacionarlo con Reglamento de Evaluación, Decreto 511 de 1997 de Evaluación y promoción de la enseñanza básica; Reglamento General de la Ley Orgánica de Educación Decreto exento 112 año 1999 del Mineduc, Decreto Exento N° 83 de 2001 del Mineduc, Decreto Exento N° 2.169, de 2007, Ministerio de Educación. Situaciones especiales).

ROL DEL PROFESOR JEFE:

Es el docente en cumplimiento de su función, responsable de la marcha pedagógica y de orientación del curso asignado.

D. DEBERES DEL PROFESOR JEFE:

- Planificar junto con el orientador y/o jefe de la UTP, ejecutar personalmente junto con los profesores de asignatura del curso; supervisar y evaluar, el proceso de orientación educacional y profesional en el que se desarrollan las actividades educativas del grupo curso.
- Organizar, supervisar y evaluar las actividades específicas del Consejo de Curso.
- Velar juntos con el Jefe UTP, por la calidad del proceso de enseñanza aprendizaje en el ámbito de su curso.
- Mantener al día los documentos relacionados con la identificación de cada alumno y marcha pedagógica del curso.
- Entregar informe escrito con calificaciones parciales y anuales a los apoderados.
- Confeccionar responsablemente, el informe de conducta de los alumnos pertenecientes a su jefatura de curso.
- Informar a los padres y apoderados, la situación de pupilos a su cargo, en entrevistas y reunión de apoderados.
- Asistir y/o presidir los consejos que le correspondan.
- Orientar a los alumnos que necesitan mejorar sus aprendizajes y responsabilidad, manteniendo reserva frente a los problemas o situaciones personales de los estudiantes, que le sean confiados y darlas a conocer a quien sea derivado.
- Ser el nexo de su grupo curso con la Dirección, Inspectoría General, Unidad Técnica, Orientadora y/o Profesores, sobre todo, frente a situaciones de carácter conflictivo.

- Mantener comunicación efectiva con el Encargado de Convivencia, para apoyar la resolución pacífica de conflictos.

E. ROL DE LOS DOCENTES DE AULA:

Son profesionales de la educación, personas que poseen título de profesor o educador, concedido por Escuelas Normales, Universidades.

F. DEBERES Y OBLIGACIONES DEL DOCENTE DE AULA:

- Planificar, organizar, desarrollar y evaluar el proceso enseñanza-aprendizaje que contribuya al desarrollo integral y armónico de todos los alumnos.
- Atender a todos los alumnos según disposiciones ministeriales vigentes.
- Contribuir a desarrollar en el alumno, valores, virtudes y hábitos, en concordancia con los objetivos de la educación nacional.
- Realizar, una efectiva orientación, vocacional y profesional adecuada a las necesidades formativas, aptitudes o intereses de los alumnos.
- Integrar su acción docente a la labor de otros profesores y especialistas, con fin de desarrollar trabajo de equipo interdisciplinario.
- Desarrollar las adecuaciones curriculares de alumnos con NEE , en trabajo de equipo con profesores especialistas de PIE.
- Diseñar actividades de aprendizaje, para asegurar efectivos avances cognitivos en sus estudiantes.
- Evaluar en forma diferenciada a los alumnos que presenten NEE con instrumentos adecuados y verificables. En acuerdo con los profesores especialistas que atienden a los alumnos/as con dichas necesidades.
- Participar en reuniones técnicas (Reflexión Pedagógica) del establecimiento y en aquellas relacionadas con el desempeño de su función específica.
- Velar porque los alumnos no queden fuera de sala de clases, perdiendo su derecho a la educación, por situaciones de incumplimiento académico o disciplinario.
- Cumplir con el horario de trabajo fijado por el Director del Establecimiento.
- Participar en el Consejo General de Profesores.
- Procurar por un rendimiento satisfactorio y siempre creciente de los alumnos, tanto en su aspecto formativo como en la capacitación de los contenidos programáticos.

- Aplicar los contenidos del plan de estudio, los decretos oficiales y profundizarlos de acuerdo al principio de flexibilidad, factibilidad, coherencia y pertinencia.
- Realizar el Plan Anual de Trabajo del curso.
- Cumplir con las actividades de colaboración que fije el Director de la Unidad Educativa dentro del horario de trabajo semanal.
- Es responsable de que los alumnos no sean enviados fuera de la clase, sólo podrán salir de ella si debe realizar trabajo individual, el cual será evaluado por el Profesor.
- Es responsable de pasar lista de asistencia de alumnos, registrándola ésta en la parte subvención en la segunda hora de clases.
- Colaborar en el cuidado de los bienes generales de la escuela, conservación del edificio y responsabilizarse de aquellos que se le confíen a su cargo por inventario.
- Mantener al día los documentos legales que le correspondan al manejo del curso, como son: registro de observación individual del alumno, registro de notas, actas secretaria UTP, programa computacional etc.
- Elegir sus representantes para Consejo Escolar, Bienestar de Profesores, etc.
- Mediar en resolución de conflictos en forma pacífica dentro del aula escolar.
- Entrevistar a los estudiantes y/o apoderados que atenten contra la sana convivencia del aula.

G. ROL DE LA EDUCADORA DIFERENCIAL:

La Educadora Diferencial es la profesional titulada en Universidad acreditada, inscrito en el Registro Nacional de Profesionales de la Educación Especial, para la evaluación y diagnóstico, conforme a normativa vigente. Esta profesional deberá contar con al menos dos años de experiencia en el área.

H.- DEBERES DE LA EDUCADORA DIFERENCIAL:

- Regirse por el Decreto 170/10 que “Fija normas para determinar los alumnos con Necesidades Educativas Especiales que serán beneficiarios de la subvención especial”.
- Mantener al día la documentación requerida por el Decreto 170/10, con los siguientes documentos:
- Entrevista a la familia (anamnesis)

- Formulario único síntesis de reevaluación (alumno antiguo)
- Formulario único de evaluación específica o especializada (de cada NEE específica)
- Formulario único de valoración de salud o certificado médico (obligatorio)
- Informe de otros profesionales (psicólogo, fonoaudiólogo, neurólogo, kinesiólogo u otros)
- Formulario evaluación de apoyo especializado (alumno antiguo)
- Formulario informe para la familia
- Certificado de nacimiento (formato electrónico u original)
- Tener la autorización expresa del apoderado para la evaluación de ingreso del alumno (consentimiento informado). En caso de rechazar el apoyo, el apoderado deberá fundamentar por escrito el “NO” consentimiento de dicha evaluación de ingreso, asumiendo la absoluta responsabilidad de los resultados académicos de su pupilo (a), sin derecho a quejas y reclamos posteriores.
- Realizar la evaluación diagnóstica e intervención, de los alumnos con NEET y NEEP, la que debe ser de carácter integral e interdisciplinario.
- Contribuir a la optimización de la calidad de los aprendizajes de todos los alumnos del establecimiento, especialmente de aquellos que presentan Necesidades Educativas Especiales Transitorias o Permanentes.
- Apoyar el aprendizaje de los alumnos en el aula común, realizando un trabajo colaborativo entre profesor de educación general básica y profesor especialista.
- Otorgar apoyo psicopedagógico con planes específicos a los alumnos que lo requieran.
- Promover la incorporación activa de la familia de los alumnos y alumnas a la labor que desarrolla el establecimiento educacional en beneficio de sus hijos.
- Formar parte del equipo multidisciplinario del establecimiento y asistir a las reuniones que se convoque.
- Mantener comunicación permanente con la UTP.
- Participar de las reuniones comunales, convocadas por el profesional a cargo de la Educación Especial.
- Acompañar y realizar un trabajo articulado con las docentes de aula.

2.3.4 ASISTENTES DE LA EDUCACIÓN:

Los Asistentes de la Educación son un grupo heterogéneo de personas que trabajan en los establecimientos educacionales y forman parte de la comunidad educativa, abarcan desde servicios auxiliares menores hasta profesionales, sus principales roles y funciones son de colaboración con la función educativa.

ÁMBITO DE APLICACIÓN DE LA LEY N° 19.464

Se aplicará al personal asistente de la educación de los establecimientos educacionales administrados directamente por las municipalidades, o por corporaciones privadas sin fines de lucro creadas por éstas para administrar la educación municipal, al de los establecimientos de educación particular subvencionada y al regido por el decreto ley N° 3.166, de 1980, que tenga contrato vigente (Artículo 2° Ley 19.464).

- Regidos por Código del Trabajo. (Art. 4° de la Ley N° 19.464).

Existen 3 clasificaciones, según sus funciones: Profesionales, Paradocentes, Servicios Menores Auxiliares.

A.- PROFESIONALES:

Son el grupo de personas que cuentan con un título profesional y que cumplen roles y funciones de apoyo a la función educativa que realiza el docente con los alumnos y sus familias. Los profesionales corresponden a las áreas de salud, social u otras.

B.- PARADOCENTES:

Son las personas que asumen actividades de nivel técnico y administrativo complementarias a la labor educativa del profesor dirigida a apoyar y colaborar con el proceso educativo y funcionamiento de los diversos departamentos de los establecimientos de acuerdo a instrucciones entregadas por el jefe directo. Los Paradocentes cuentan con licencia de educación media o título de técnico y/o administrativo.

C.- AUXILIARES:

Son las personas que desarrollan labores de cuidado, mantención y limpieza de los bienes e instalaciones de la infraestructura de los establecimientos además de otras tareas de servicios menores que le son encomendadas. Cuentan con licencia de educación media.

D.- DERECHOS DE LOS ASISTENTES DE LA EDUCACIÓN:

Son derechos de los asistentes de la educación los contenidos en la Ley General de Educación, Ley 19.964 además de todos los reconocidos en las leyes complementarias. Tienen derecho a:

- Trabajar en un ambiente tolerante y de respeto mutuo y a que se respete su integridad física y moral, no pudiendo ser objeto de tratos vejatorios o degradantes.
- Recibir un trato respetuoso de parte de los demás integrantes de la comunidad escolar;
- Participar de las instancias colegiadas de ésta, y a proponer las iniciativas que estimaren útiles para el progreso del establecimiento, en los términos previstos por la normativa interna. (Art. 10 letra E de la Ley General de Educación).

E.- DEBERES ASISTENTES DE LA EDUCACIÓN:

Son deberes de los asistentes de la educación los contenidos en la Ley General de Educación, Ley 19.964 además de los contemplados en las leyes complementarias y sus contratos de trabajo. Son deberes:

- Ejercer su función en forma idónea y responsable;
- Respetar las normas del establecimiento en que se desempeñan, y brindar un trato respetuoso a los demás miembros de la comunidad educativa (Art. 10 letra E de la Ley General de Educación).
- Sin perjuicio de las funciones y obligaciones que corresponden a su cargo según contrato de trabajo, los asistentes tendrán labores extraordinarias que le asigne la Dirección del establecimiento de acuerdo a las necesidades del contexto escolar y de los objetivos del Proyecto Educativo Institucional.

F.- DEBERES PARADOCENTES:

- Velar por la disciplina en todo el establecimiento, manteniendo una presencia permanente en los lugares de recreación.
- Colaborar con los otros estamentos del establecimiento educacional, en cuanto a presentaciones, actividades específicas solicitadas, actividades de libre elección, y otros semejantes.
- Apoyar la ejecución del plan de prevención de riesgos y seguridad escolar.
- Participar efectivamente en la labor educativa de los alumnos, orientándolos en su conducta y actitud social, de acuerdo a las normas existentes en el establecimiento.

- Desarrollar un efectivo control de conducta en actos oficiales, actos cívicos y en todo tipo de formaciones del alumnado.
- Controlar que los alumnos no deambulen por los pasillos, patios y otras dependencias en horas de clases, sin previa autorización.
- Prestar atención primaria y de primeros auxilios a los alumnos, salvo que con ello se pudiera poner en peligro la vida o la integridad física o psíquica del alumno, y en caso de accidente comunicarlo al inspector general, para extender el correspondiente formulario de declaración individual de accidentes escolares y hacer uso del seguro escolar.
- Verificar que al inicio de la jornada, cambio de hora y después de recreo, los alumnos estén debidamente atendidos por sus respectivos profesores y comunicar oportunamente al inspector general si hubiere algún curso sin profesor.
- Circular en las dependencias del establecimiento educacional, durante los recreos, reforzando hábitos de aseo y cuidando que los alumnos no boten papeles o desperdicios en el suelo.
- Hacer ingresar a los alumnos a la sala de clases, al término de los recreos, a fin de evitar los atrasos.
- Informar al inspector general de cualquier situación que a su juicio pareciere extraña o irregular que ocurra en la sala de clases u otra dependencia del establecimiento educacional.
- Atención de apoderados para justificación de inasistencias y atrasos.
- Registro en el cuaderno de salida de los estudiantes de establecimiento, cuando son retirados por el apoderado durante la jornada escolar, previa autorización de inspectoría.
- Atender el teléfono y al público amablemente.
- Archivar la documentación recibida y despachada del establecimiento.

G.- DEBERES AUXILIARES DE SERVICIOS MENORES:

- Es la responsable de abrir y cerrar el establecimiento.
- Mantener el aseo y orden, en todas las dependencias del establecimiento.
- Retirar, repartir y franquear mensajes, correspondencia y otros.
- Realizar, reparaciones, restauraciones e instalaciones menores, que se le encomienden.
- Cuidar y responsabilizarse del uso, conservación de herramientas y maquinaria, que se le hubieren asignado.
- Cumplir su horario de trabajo de acuerdo a instrucciones dadas por el Director o Inspector General.
- Desempeñar cuando corresponda funciones de portería.

H.- DEBERES ASISTENTES DE PARVULOS:

La Asistente de Párvulos es un profesional con especialidad o título de Auxiliar de párvulos, Asistente en educación de párvulos o Técnico en atención de párvulos; que tiene como función asistir a la educadora en el trabajo diario con los niños de nivel pre básico.

Es una profesional que otorga apoyo en forma colaborativa a la educadora con el fin de lograr un trabajo en equipo para favorecer aprendizajes oportunos y pertinentes de los niños y niñas de acuerdo a sus características, necesidades e intereses en la preparación de material didáctico, ambientación, reforzando hábitos, normas y valores con iniciativa, afecto, alegría y carácter lúdico.

- Realizar labores complementarias a la labor educativa.
- Apoyar la función educativa.
- Mantener un clima escolar propicio para los aprendizajes.
- Proveer material necesario y acorde para los aprendizajes.
- Velar por el bienestar físico y emocional
- Ejecutar las tareas que la Educadora le encomiende.
- Atender al grupo curso en ausencia de la Educadora.
- Preparación de material, decorar la sala.

I.- DEBERES ASISTENTES DE AULA:

- Colaborar con los otros estamentos del establecimiento educacional, en cuanto a presentaciones, actividades específicas solicitadas, actividades de libre elección, y otros semejantes.
- Participar efectivamente en la labor educativa de los alumnos, orientándolos en su conducta y actitud social, de acuerdo a las normas existentes en el establecimiento.
- Desarrollar un efectivo control de conducta en actos oficiales, actos cívicos y en todo tipo de formaciones de los estudiantes.
- Monitorear el comportamiento de los alumnos en horas de clases, apoyando el proceso educativo a través de instrucciones individuales y apoyo directo en la guía o cuaderno.
- Circular en las dependencias del establecimiento educacional, durante los recreos, reforzando hábitos de aseo y cuidando que los alumnos no boten papeles o desperdicios en el suelo.
- Promover durante los recreos y las clases la resolución pacífica de conflicto y la sana convivencia.
- Hacer ingresar a los alumnos a la sala de clases, al término de los recreos, a fin de evitar los atrasos.
- Monitorear el almuerzo de los estudiantes, del curso asignado.
- Apoyar el aprendizaje de los estudiantes con NEE durante las clases, desarrollando las indicaciones dadas por la profesora de aula y diferencial.
- Reproducción de material (guías, textos, pruebas, entre otros) solicitado por el profesor a su cargo, de preferencia en la jornada de la tarde.
- Apoyar la recepción y despida de los estudiantes.
- Mantener el aseo, orden del mobiliario y material didáctico.

J.- DEBERES ENCARGADO DE LA BIBLIOTECA:

Es el funcionario responsable de organizar, mantener, cuidar y atender la Biblioteca, CRA.

- Mantener registro y orden del material disponible para facilitar los procesos de aprendizaje de la comunidad escolar.
- Entregar atención a estudiantes y docentes que soliciten material de biblioteca.
- Organizar los recursos disponibles y conocimientos del material a disposición para estudiantes y docentes.
- Mantener un registro del material entregado y su devolución
- Orientar a la comunidad educativa en el uso de las fuentes de información y material disponible.
- Llevar al día registro de alumnos atendidos. Curso y nombre del docente que los envía.
- Llevar al día registro de préstamo de material, a profesores y alumnos.
- Entregar informe semestral a UTP de estos registros.
- Velar por el mantenimiento de orden y aseo de la Biblioteca.
- Mantener en orden y bien cuidado todo el material existente en Biblioteca.
- Velar para que los alumnos enviados a la Biblioteca realicen el trabajo encomendado por el Profesor.
- Ayudar a los alumnos en sus deberes escolares, facilitando material bibliográfico existente en la Biblioteca o Internet.
- Organizar y realizar concursos literarios y actividades que fomenten el gusto por la lectura.
- Llevar inventario al día de la biblioteca.
- Informar oportunamente situaciones ocurridas dentro de dicha dependencia.

K. ROL DEL PERSONAL ADMINISTRATIVO (SECRETARIA):

- Apoyar las funciones administrativas de forma eficiente en todo lo que resulte necesario para el funcionamiento del establecimiento y la conexión entre la comunidad educativa y dirección.
- Organizar la información relevante para el funcionamiento escolar.
- Planificación de material, documentación, actividades y fechas importantes.
- Redacción de documentos necesarios para el funcionamiento del establecimiento.
- Atención de público y coordinación de reuniones con director (a).
- Organizar y difundir la documentación oficial del establecimiento requiriendo de los docentes los antecedentes necesarios.
- Cautelar la conservación, mantención y resguardo del mobiliario y material de su dependencia de trabajo.
- Coordinar la revisión de inventarios del establecimiento.
- Llevar al día los libros oficiales y libros auxiliares necesarios.
- Cumplir funciones de coordinar actividades de alimentación y programa JUNAEB.
- Llevar al día registro de calificaciones en programa de Notas.
- Confeccionar informe mensual de notas para que el profesor los entregue en reuniones mensuales de apoderados.
- Realizar las funciones que les encomiende su superior jerárquico.

L. ROL DE INSPECTOR DE PATIO:

El Asistente de Educación que cumple labores de Inspectoría es el funcionario de la escuela destinado a la tarea de apoyar la labor docente, de los inspectores generales y de la comunidad educativa en general.

M. DEBERES DEL INSPECTOR DE PATIO:

- Velar por la integridad de los estudiantes de toda la comunidad educativa, incorporando el desarrollo de valores y hábitos.
- Mantener la convivencia escolar.
- Educar y formar transversalmente a los estudiantes de la comunidad educativa.
- Resguardar la integridad de los estudiantes.
- Realizar labores administrativas de la inspectoría general.
- Apoyar la labor del Inspector General.
- Apoyar la labor del superior jerárquico (Jefe UTP., Orientador, Profesor)
- Vigilar el comportamiento de los alumnos, orientándolo en sus conductas y actitud, de acuerdo, a lo establecido en el reglamento interno de convivencia escolar.
- Asistir a los cursos en caso de ausencia de los profesores, conforme a indicaciones emanadas de Inspectoría General y UTP.
- Llevar los libros, registros, estadísticas y demás archivos que le sean encomendados.
- Dar solución problemática inherentes al cargo de Inspector.
- Controlar atrasos, inasistencias, justificativos médicos, presentados por los alumnos.
- Apoyar al Profesor de aula cuando se requiere en situaciones emergentes.
- Atender a los alumnos cuando se le solicita, preocupándose de fomentar el cumplimiento de los objetivos del Proyecto Educativo Institucional.
- Hacer ingresar al curso a la sala de clases, en espera del profesor asignado.
- Vigilar pasillos, patios y baños de acuerdo a indicaciones de Inspectoría General.
- Asistir y acompañar a los alumnos en accidentes escolares al servicio de urgencia respectivo.

N.- ROL Y DEBERES DEL PORTERO:

- Registrar el ingreso de toda persona ajena al establecimiento.
- Controlar toda entrada o salida de los estudiantes del establecimiento.
- Orientar a las personas que soliciten información del colegio.
- Informar a Encargado de convivencia o equipo directivo, cualquier situación de conflicto que pueda ocurrir en EE.

O.- DEBERES TÉCNICO DIFERENCIAL:

- Realizar tareas complementarias a la labor educativa.
- Mantener material disponible para los estudiantes dentro y fuera del aula común.
- Apoyar la función educativa dentro y fuera del aula escolar.
- Velar por el bienestar físico y emocional de los estudiantes.
- Organizar los recursos disponibles para los aprendizajes.

P.- DEBERES COORDINADOR DE SALUD:

(La función la cumplirá un administrativo o docente)

- Colaborar en el cumplimiento del control de salud del educando en el establecimiento, indicado las normas de Salud Escolar.
- Seleccionar y referir a los escolares que presenten problemas de salud al consultorio y/o servicios especializados que correspondan.
- Administrar las medidas para la consecución y el buen uso del Botiquín de Primeros Auxilios de establecimiento.
- Organizar el registro de los datos de salud de los escolares y supervisar la correcta utilización de los formularios de referencia y sus repuestas.

Q.- DEBERES ENCARGADO DE LA SALA DE COMPUTACIÓN:

Es el funcionario responsable de organizar, mantener, cuidar y atender los equipos y la Sala de Computación.

- Abrir la sala de computación, según los horarios de los alumnos.
- Entregar los equipos móviles requeridos por los profesionales de la unidad educativa.
- Llevar inventario de los elementos y equipos que componen el laboratorio de computación.
- Llevar registro de entrega y recepción de materiales y equipos.
- Llevar registro o bitácora del uso del laboratorio.
- Mantener operativos los equipos del laboratorio de computación y pizarras interactivas.
- Apoyar a los docentes y funcionarios en sus requerimientos respecto al uso de los recursos tecnológicos.
- Preocuparse de mantener en óptimas condiciones el mobiliario y los accesorios computacionales, velando porque los alumnos no causen deterioro ni daño durante las jornadas de clase al interior de la sala.
- Diagnosticar competencias tecnológicas para capacitar al personal en tecnologías de información y el uso de los recursos disponibles.

R.- DEBERES PROFESIONAL PSICÓLOGO SEP:

El psicólogo, es el profesional universitario no docente, responsable de integrar Equipo de Gestión de la Convivencia Escolar, con el fin de dar una atención psicológica de calidad a los alumnos del establecimiento educacional, según corresponda, estableciendo diagnóstico y entregando contención, apoyo y estableciendo derivaciones oportunas, de acuerdo a las necesidades educativas de cada uno; como también apoyar y /u orientar el comportamiento de todos los miembros de la comunidad educativa.

- Apoyar la labor educativa de forma complementaria, entregando estrategias para los aprendizajes.
- Realizar diagnósticos a estudiantes con alguna necesidad o situación compleja a nivel escolar o familiar.
- Aplicar instrumentos de evaluación de su especialidad, según requerimientos de miembros de la comunidad escolar.
- Elaborar informes de resultados de evaluaciones de especialidad y formatos que corresponden y compartirlos con los profesionales pertinentes.
- Participar de talleres al interior del establecimiento, aportando estrategias para mejorar la situación escolar de los estudiantes y el clima de la Convivencia Escolar de la comunidad escolar.
- Realizar diagnóstico y seguimiento de los alumnos que presenten dificultades educacionales, socios afectivos, emocionales y conductuales.
- Planificar y diseñar estrategias de intervención para con los alumnos, de acuerdo a sus necesidades educativas y a aquellas detectadas por los docentes y profesionales del establecimiento.
- Entregar orientaciones y herramientas a docentes y apoderados, en cuanto a estrategias de intervención, de acuerdo al diagnóstico realizado para el afrontamiento de dificultades.
- Participar y planificar en conjunto con departamento de orientación, escuelas para padres, talleres e intervenciones específicas.
- Entrevistar a padres y /o apoderados, estudiantes y miembros del establecimiento educacional para contextualizar realidad de los alumnos.

- Realizar consejería a los miembros de la comunidad educativa según lo requieran y de acuerdo a las problemáticas que se dan dentro del establecimiento educacional.
- Dar atención individual a estudiantes, que requieran atención sistemática de carácter reparatorio o preventivo.
- Derivar a centros de salud u otros, a aquellos alumnos que requieran atención de especialistas.
- Trabajar en equipo con los distintos profesionales del establecimiento para generar estrategias conjuntas en torno al proyecto educativo institucional y a la mejora constante de los resultados del establecimiento.
- Participar en reuniones del Equipo de Gestión de Convivencia Escolar.

S.- DEBERES DEL PROFESIONAL PSICÓLOGO DE PROGRAMA DE INTEGRACIÓN ESCOLAR (P.I.E):

- Cumplir labores de apoyo a la función educativa que realiza el docente con los alumnos y sus familias.
- Realizar diagnósticos a estudiantes con NEE y a grupos de estudiantes de acuerdo a necesidades y normativa.
- Aplicar instrumentos de evaluación de acuerdo a su especialidad a las necesidades y requerimientos de atención y normas vigentes.
- Elaborar informes de resultados de evaluaciones de especialidad en formatos que correspondan.
- Participar de talleres al interior del establecimiento aportando estrategias para mejorar la situación escolar de los estudiantes con NEE.
- Evaluar el funcionamiento intelectual de los estudiantes, utilizando las escalas de inteligencia de Weschle, para alumnos menores de 16 años WISC III y mayores de 16 años WAIS IV.
- Evaluar la conducta adaptativa de los estudiantes, a través de distintos instrumentos como ICAP.
- Tratamiento: acciones de intervención realizada a partir del diagnóstico y ejecutada en el ámbito individual, grupal, familiar e institucional, tendientes a mejorar situaciones problemáticas detectadas.

- Organizar y Planificar mensualmente el plan de trabajo.
- Realizar talleres para padres y/o apoderados de los estudiantes (as) con Necesidades Educativas Especiales, según la necesidad del establecimiento educacional, por ejemplo, Taller de técnicas de estudio.
- Realizar talleres para profesores, según sea la necesidad de los docentes y del establecimiento educacional por ejemplo: Técnicas de trabajo para estudiantes con déficit atencional.
- Realizar apoyos específicos para los estudiantes con NEE, ya sea NET o NEP.
- Registrar las actividades diarias realizadas en el registro de planificación de cada curso con PIE.
- Establecer canales de comunicación formales con los docentes y especialistas, para recoger información acerca de los estudiantes que presentan NEE y entregar algunas sugerencias de trabajo en la sala de clases según sea el caso.

T.- DEBERES DEL FONOAUDIÓLOGO:

El Fonoaudiólogo es el profesional titulado de la carrera de Fonoaudiología, inscrito en el registro del Ministerio de Educación conforme a la normativa vigente.

- El fonoaudiólogo debe realizar la evaluación y el tratamiento de alumnos con necesidades educativas especiales transitorias, pertenecientes principalmente a los cursos de PreKinder, Kinder, 1° y 2° básico.
- El profesional de Educación Especial deberá mantener al día la documentación requerida por el Decreto 170/10.
- Deberá apoyar el aprendizaje de los alumnos en el aula común, realizando un trabajo colaborativo entre profesor de educación general básica y el Fonoaudiólogo.
- Deberá promover la incorporación activa de la familia de los alumnos y alumnas a la labor que desarrolla el establecimiento educacional en beneficio de sus hijos.
- Se deben realizar evaluaciones periódicas de los procesos, aprendizajes y desarrollo del lenguaje en los alumnos integrados.
- Mantener comunicación permanente y efectiva con UTP sobre casos de estudiantes que sean apoyados.

U.- DEBERES ASISTENTE SOCIAL:

Su labor consiste en promover condiciones escolares favorables para el adecuado desarrollo escolar de los y las estudiantes de manera de asegurar su permanencia en la escuela. Estas funciones son sin perjuicio del rol y función que corresponde como integrante de la dupla psicossocial.

- Identificar posibles factores que intervienen o dificultan los procesos de aprendizaje.
- Contribuir a mejorar prácticas pedagógicas de los estudiantes y sus familias.
- Asistir a los estudiantes y sus familias con el fin de facilitar los aprendizajes.
- Aportar estrategias y herramientas a la función pedagógica.
- Conocer y comprender las diferentes problemáticas sociales, familiares e individuales de los diversos actores de la comunidad educativa para apoyo en resolución de problemas.
- Coordinar e implementar programas sociales tendientes a entregar asistencia a los alumnos(as) que lo requieran para mejorar su asistencia y rendimiento.
- Integrar equipos multidisciplinarios que permitan un abordaje integral situaciones de vulnerabilidad en el desarrollo escolar de los alumnos(as).
- Entrevistar en forma individual a estudiantes con vulnerabilidad para apoyo sistemático.
- Realización de diagnóstico socio familiar (Situación de Vulneración, Análisis de Factores Protectores y de Riesgo).
- Visitas a domicilio cuando las problemáticas a intervenir lo requieran, contextualizando realidad social y familiar de los estudiantes.
- Trabajo de intervención con familias, (as) y adolescentes vulnerables (Talleres, Trabajos grupales etc.).
- Coordinar con Redes de apoyo externas, estrategias que permitan abordar de mejor manera situaciones problemáticas.

Programas que coordina la Asistente Social del Colegio (opcional)

1.- Derivaciones de Estudiantes: La asistente social debe realizar visita domiciliaria o entrevistas en el colegio con el o los familiares que corresponda, para identificar la situación económica del alumno, realizar informe social, solicitar informe académico y con todos estos documentos generar un informe biopsicosocial de cada estudiante derivado a la dupla psicossocial.

V.- DUPLA PSICOSOCIAL:

La función de la dupla psicosocial se enmarca en potenciar la capacidad de la institución educativa para que ésta cumpla con sus objetivos de educar y formar. Apoyando desde una perspectiva psicológica y social tanto a los estudiantes, al establecimiento y al grupo familiar en el desarrollo de habilidades y competencias emocionales, afectivas, educacionales y sociales.

La Dupla jerárquicamente dependerá de forma inmediata de Encargada de Convivencia Escolar.

Funciones con lineamientos comunales en apoyo a Gestión de Convivencia Escolar:

De conformidad a la normativa sobre convivencia escolar, Ley N° 20.536 sobre Violencia Escolar; Ley N° 20.845 sobre Inclusión Escolar. Se incorporan las siguientes funciones a la dupla:

- 1.- Elaborar un Plan de Trabajo Anual alineado con el PEI y articulado con el PME que responda al sello educativo institucional, en concordancia con los aspectos considerados en este punto.
- 2.- Educar y formar, apoyando desde una perspectiva psicológica y social a los estudiantes y su grupo familiar, a todo el personal del establecimiento, en el desarrollo de habilidades y competencias emocionales, afectivas, educacionales y sociales.
- 3.- Aplicar psicodiagnósticos a los alumnos que cometan faltas a la convivencia escolar de carácter grave o gravísimas, según la entidad y naturaleza de los hechos, en especial en caso de reincidencias, con el objeto de proponer plan de acción formativo.
- 4.- Brindar apoyo, a través de talleres, charlas o sesiones:
 - De roles parentales, a Padres y /o adultos responsables, con el propósito de entregarles herramientas que mejoren la comunicación y rendimiento escolar;
 - De autoestima y motivación para los alumnos y docentes;
 - Sobre aspectos del desarrollo psicosocial de los alumnos, orientando a padres, apoderados y docentes.
- 5.- Brindar apoyo a alumnos de bajo rendimiento académico y con situación de vulnerabilidad que hayan sido derivados por equipo directivo o equipo de gestión de convivencia escolar.
- 6.- Fortalecer la asistencia regular de los alumnos, a través de visitas domiciliarias, citaciones a padres etc.

7.- Establecer vínculos permanentes con profesionales del área PIE y profesor jefe en apoyo a los alumnos con necesidades educativas especiales.

8.- Realizar contención psicológica e intervención en crisis, en las situaciones que corresponda a cualquier miembro de la comunidad escolar.

9.- Entregar herramientas en aspectos psicológicos del desarrollo infantil para apoyo metodológico en el aula, especialmente para aquellos alumnos que lo requieran.

10.- Coordinar apoyo de redes externas y de programas de área social, tales como:

- Alimentación escolar. (PAE); Programa salud escolar; Habilidades para la vida; Beca presidente de la República; Beca indígena; Beca BARE. (Riesgo de deserción escolar); Transporte escolar rural. Justificando la necesidad; Pro-retención; Bono logro escolar, entre otros.

11.- Ser parte integrante del Equipo de Gestión de la Convivencia Escolar. 12.- Elaborar y aplicar Plan de Difusión beneficios sociales y escolares.

12.- Entregar documentación de acuerdo a su ámbito de acción. Ej. Entrega certificado alumnos prioritarios.

13.- Seguimiento padres y madres embarazadas (Registro).

Evaluación de desempeño:

La dupla deberá dar cuenta de su desempeño mediante informe que formalmente expondrán en las siguientes instancias:

- Consejo de Profesores: Semestral o trimestralmente según funcionamiento del establecimiento.
- Consejo Escolar: Semestral o trimestralmente según funcionamiento del establecimiento.
- Los informes de desempeño deberán contar al menos con los siguientes aspectos:
 - Cantidad de alumnos atendidos por situaciones de convivencia escolar.
 - Estadística con temáticas de atención.
 - Talleres realizados y su evaluación (autoevaluación y de los receptores).
 - Gestión realizada de acuerdo a funciones y roles.

W.- DEL ENCARGADO DE CONVIVENCIA:

La Ley N° 20.536 Sobre Violencia Escolar en su artículo 15 establece que Todos los establecimientos educacionales deberán contar con un encargado de convivencia escolar y de acuerdo a esta normativa y la Ley de Inclusión se deben considerar las siguientes funciones:

X.- ROLES Y FUNCIONES:

- Elabora e Implementar un plan de Gestión de Convivencia Escolar a partir de propuestas y sugerencias de la comunidad escolar (equipo de gestión de convivencia escolar, consejo escolar) coherente con PEI e inserto en PME.
- Coordina y promover un trabajo colaborativo entre todos los actores de la comunidad escolar, participando en reuniones técnicas con Director, Jefe UTP, Inspector, Dupla sicosocial y/o Orientador.
- Orienta al establecimiento en propuestas, políticas de normativas, instrumentos legales, protocolos que guían actuar coherente de toda la comunidad escolar.
- Evalúa y monitorea que el Reglamento de C.E sea revisado y actualizado, participativamente por la comunidad escolar.
- Recopila información de casos y hace seguimiento de ellos, verificando que los procedimientos sean los establecidos en el Reglamento de Convivencia Escolar (Bitácora).
- Realizar mediaciones, entrevistas para resolución de conflictos a nivel de alumnos, apoderados, docentes, administrativos, auxiliares. (Bitácora).
- Ejecutar de manera permanente los acuerdos, decisiones y planes del equipo de gestión de la sana convivencia.
- Investigar o llevar a cabo el procedimiento indagatorio en los casos que le correspondan e informar sobre cualquier asunto relativo a la convivencia.
- Informar y capacitar junto a Equipo de Gestión de Convivencia Escolar, a todos los integrantes de la comunidad educativa acerca de las consecuencias del maltrato, acoso u hostigamiento escolar y de cualquier tipo de conducta contraria a la sana convivencia.
- Deberá emitir informe de gestión de trabajo, semestral o trimestralmente, según funcionamiento del establecimiento, el que deberá contener al menos:
- Número de denuncias.
- Número de denuncias por tema, nivel educacional y cursos.

- Gestión realizada de acuerdo a funciones y roles (procedimientos indagatorios, medidas disciplinarias o formativas decretadas, solución alternativa de conflictos etc.).

El Encargado de Convivencia dependerá jerárquicamente del Jefe de UTP.

Y.- PSICOPEDAGOGA:

La Psicopedagoga es un profesional titulado de una entidad de Educación Superior acreditada. Estas profesionales evalúan y realizan diagnóstico de los alumnos que presentan necesidades educativas psicopedagógicas, derivando y/o realizando el apoyo psicopedagógico específico.

Z.- DEBERES DE LA PSICOPEDAGOGA:

- Apoyar los procesos de enseñanza-aprendizaje necesarios para obtener los mejores resultados de los estudiantes.
- Realizar diagnósticos a estudiantes con alguna necesidad de acuerdo a normativa vigente.
- Evaluar psicométricamente y elaborar informes de resultados de evaluaciones.
- Apoyar de forma individual o grupal en aquellas áreas que lo requieran.
- Desarrollar planes curriculares con el fin de favorecer la integración de los estudiantes.
- Realizar monitoreo Ley SEP, tres veces en el año; marzo, agosto, noviembre.
- Evaluar a los alumnos (as) en Velocidad, Comprensión lectora, Educación Matemática, Ciencias Naturales e Historia y Geografía.
- Revisar, tabular e interpretar los resultados a nivel de curso y Escuela en cada una de las áreas evaluadas.
- Evaluar, diagnosticar, intervenir, reeducar y efectuar un seguimiento a niños (as) y jóvenes con trastornos específicos de aprendizaje; en las áreas cognitivas, lectura-escritura y cálculo, no adscritos al decreto 170/2010.
- Intervención psicopedagógica a los alumnos (as) que se encuentren descendidos en relación al grupo curso, los cuales serán derivados por el profesor jefe, con ello se efectuará un diagnóstico previo a una evaluación con instrumentos estandarizados en áreas cognitivas y/o instrumentales.
- La intervención psicopedagógica orientada al menor con necesidades educativas especiales, no adscritos al Decreto 170 /2010, se deberá llevar a cabo durante el año escolar.

- Acompañar en la labor educacional a alumnos (as), docentes y apoderados.
- Elaborar informes psicopedagógicos de tal forma de entregar información y orientación a nivel de establecimiento educacional y apoderado.
- Mantener redes de comunicación permanente con equipo multidisciplinario del establecimiento como, psicólogo, asistente social, orientadora, jefe de UTP, otros.
- Participar de las reuniones comunales, convocadas por el profesional a cargo de la SEP comunal.
- Participar en reuniones del equipo multidisciplinario y reflexión pedagógica.
- Mantener comunicación efectiva y documentación solicitada por la UTP.

A.A.- ROL DEL KINESIÓLOGO EN P.I.E:

El Kinesiólogo del Proyecto de integración escolar, es un profesional con título universitario en el área de kinesiología; para evaluar y tratar a los alumnos adscritos a PIE.

A.B. SON FUNCIONES DEL KINESIÓLOGO PIE:

- Realizar trabajo complementario a la labor educativa, con la finalidad de facilitar los aprendizajes.
- Aplicar instrumentos evaluación y reevaluación de acuerdo a especialidad de la necesidad que requiera atención.
- Elaborar informe de resultados de evaluaciones de acuerdo a especialidad.
- Realizar tratamientos de habilitación y rehabilitación de forma integral a través de planes y programas de apoyo individual y/ o grupal.

Realizar diagnóstico a estudiantes con NEE y a grupos de estudiantes de acuerdo a necesidades y normativa para:

- Medir y pesquisar desbalance Psicomotriz a través de test de Picq y Vayer.
- Evaluación integral para niños con trastornos motrices y/o neurológicos.
- Pesquisar alumnos con alteraciones: sensoriales, motrices, propioceptivas, neurológicas, traumatológicas, etc. para ser adscritos a PIE.
- Atender a los niños que, según evaluación integral o psicomotriz, necesitan intervención kinesiológica, ejecutada de forma grupal o individual, de acuerdo a la necesidad que prevalece.

- Emisión de informes de acuerdo a las evaluaciones y re evaluación realizadas.
- Realizar talleres para padres y/o apoderados de los estudiantes (as) con Necesidades Educativas Especiales, según la necesidad del Establecimiento educacional, por ejemplo, taller de estimulación de motricidad gruesa y fina en el hogar.
- Realizar talleres para profesores según la necesidad de los docentes y establecimiento educacional.
- Registrar de forma diaria las actividades, en el registro de planificación y evaluación de cada curso con P.I.E.
- Coordinar con docentes y especialistas para entregar orientaciones y sugerencias a considerar en el aula.

2.4 OTROS MIEMBROS.

2.4.1.- CONSEJO ESCOLAR:

Regulado por Ley N° 19.979 y Decreto N° 24 del 27/01/2005 del Mineduc. Es obligatorio para todos los establecimientos Públicos del país que reciben subvención estatal.

A.- FUNCIONES DEL CONSEJO ESCOLAR:

El Consejo será informado, a lo menos, de las siguientes materias, en las oportunidades y con los requisitos que a continuación se señalan:

- a) Los logros de aprendizaje de los alumnos. El Director del establecimiento deberá informar, a lo menos semestralmente, acerca de los resultados de rendimiento escolar y/o mediciones de la calidad de la educación, obtenidos por el establecimiento;
- b) Los informes de las visitas de fiscalización del Ministerio de Educación respecto del cumplimiento de la Ley N° 18.962 y del D.F.L. N° 2 de 1998, del Ministerio de Educación. Esta información será comunicada por el Director en la primera sesión del Consejo luego de realizada la visita;
- c) Los resultados de los concursos para docentes, profesionales de apoyo, administrativos y directivos. El Director pondrá a disposición del Consejo los resultados de las distintas etapas del proceso de selección, en su primera sesión luego de publicados los resultados de estos concursos;
- d) Del presupuesto anual de todos los ingresos y todos los gastos del establecimiento. Para estos efectos, el sostenedor del establecimiento entregará, en la primera sesión de cada año, un informe detallado de la situación financiera

del colegio, pudiendo el Consejo hacer observaciones y pedir las aclaraciones que estime necesarias, y

- e) Del informe de ingresos efectivamente percibidos y de los gastos efectuados. Esta información la entregará el sostenedor, cada cuatro meses, debiendo especificar detalle de cuentas o ítem.

El Consejo será consultado, a lo menos, en los siguientes aspectos:

- a) Proyecto Educativo Institucional;
- b) Programación anual y actividades extracurriculares;
- c) Las metas del establecimiento y los proyectos de mejoramiento propuestos;
- d) El informe escrito de la gestión educativa del establecimiento que realiza el Director anualmente, antes de ser presentado a la comunidad educativa, y
- e) La elaboración y las modificaciones al reglamento interno del establecimiento, sin perjuicio de la aprobación del mismo, si se le hubiese otorgado esa atribución.

El Consejo no podrá intervenir en funciones que sean de competencia de otros órganos del establecimiento educacional.

Será obligación del Director remitir a los miembros del Consejo todos los informes y antecedentes necesarios para el debido conocimiento de las materias referidas en este artículo (Decreto 24 del año 2005 del Mineduc).

- Convocar al menos 4 sesiones al año.

B.- DEBERES SEGÚN LEY DE INCLUSIÓN: NUEVAS TAREAS.

En materia de Convivencia escolar, incorporar los siguientes deberes:

- Proponer medidas para Plan de Convivencia Escolar. Medidas de promoción y prevención.
- Será consultado en la elaboración y modificación al Reglamento Interno. Para ello el consejo organizará una jornada anual con observaciones e inquietudes de la comunidad escolar respecto a dicha normativa. Las observaciones que el consejo pueda hacer respecto al reglamento, deberá ser respondida por escrito por el director o sostenedor en un plazo de 30 días.

2.4.2.- CENTRO GENERAL PADRES Y APODERADOS:

Los Centros de Padres y Apoderados son organismos que comparten y colaboran en los propósitos educativos y sociales de los establecimientos educacionales de que forman parte.

Los Centros de Padres orientarán sus acciones con plena observancia de las atribuciones técnico- pedagógicas que competen exclusivamente al establecimiento, promoverán la solidaridad, la cohesión grupal entre sus miembros, apoyarán organizadamente las labores educativas del establecimiento y, estimularán el desarrollo y progreso del conjunto de la comunidad escolar. (Art. 1º Decreto Nº 565 del año 1990 del Ministerio de Educación, que aprueba reglamento general de centros de padres y apoderados para los establecimientos educacionales reconocidos oficialmente por el ministerio de educación).

A.- FUNCIONES:

“Establecidos en el artículo 2° del Decreto 565 del año 1990 del Mineduc.”

Artículo 2°.- Son funciones de los Centros de Padres: a) Fomentar la preocupación de sus miembros por la formación y desarrollo personal de sus hijos y pupilos y, en consonancia con ello, promover las acciones de estudio y capacitación que sean convenientes para el mejor cometido de las responsabilidades educativas de la familia. b) Integrar activamente a sus miembros en una comunidad inspirada por principios, valores e ideales educativos comunes, canalizando para ellos las aptitudes, intereses y capacidades personales de cada uno. c) Establecer y fomentar vínculos entre el hogar y el establecimiento y que faciliten la comprensión y el apoyo familiar hacia las actividades escolares y el ejercicio del rol que corresponde desempeñar a los padres y apoderados en el fortalecimiento de los hábitos, ideales, valores y actitudes que la educación fomenta en los alumnos. d) Apoyar la labor educativa del establecimiento, aportando esfuerzos y recursos para favorecer el desarrollo integral del alumno. e) Proyectar acciones hacia la comunidad en general; difundir los propósitos e ideales del Centro de Padres; promover la cooperación de las instituciones y agentes comunitarios en las labores del establecimiento y, cuando corresponda, participar en todos aquellos programas de progreso social que obren en beneficio de la educación, protección y desarrollo de la niñez y juventud. f) Proponer y patrocinar dentro del respectivo establecimiento y en la comunidad, iniciativas que favorezcan la formación de los alumnos, en especial aquellas relacionadas con el mejoramiento de las condiciones económicas, culturales, sociales y de salud que puedan afectar las oportunidades y el normal desarrollo de los alumnos. g) Mantener comunicación permanente con los niveles directivos del establecimiento tanto para obtener y difundir entre sus miembros la información relativa a las políticas, programas y proyectos educativos del establecimiento como para plantear, cuando corresponda, las inquietudes, motivaciones y sugerencias de los padres relativas al proceso educativo y vida escolar.

B.- FUNCIONAMIENTO Y ORGANIZACIÓN:

“Establecidos en el artículo 3° y siguientes del Decreto 565 del año 1990 del Mineduc.”

Artículo 3°.- Cada Centro de Padres se organizará y funcionará de acuerdo a la forma establecida en su Reglamento Interno, el que se ajustará a las normas generales contempladas en el presente decreto y responderá a las características de la realidad escolar en que se constituya.

C.- DEBERES:

- Los Centros de Padres orientarán sus acciones con plena observancia de las atribuciones técnico- pedagógicas que competen exclusivamente al establecimiento.
- Prohibición de efectuar cobro alguno a los apoderados, pudiendo solicitar sólo aportes voluntarios. No se podrá negar la matrícula a ningún alumno, ni excluirlo de la asistencia a clase, por el hecho de no realizar aporte al centro de padres y apoderado.

2.4.3.-CENTRO GENERAL DE ALUMNOS:

El Centro de Alumnos es la organización formada por los estudiantes de segundo ciclo de enseñanza básica y enseñanza media, de cada establecimiento educacional.

Su finalidad es servir a sus miembros como medio de desarrollar en ellos el pensamiento reflexivo, el juicio crítico y la voluntad de acción; de formarlos para la vida democrática, y de prepararlos para participar en los cambios culturales y sociales.

En ningún establecimiento se podrá negar la constitución y funcionamiento de un Centro de Alumnos (Art. 1° Decreto 524 año 1990, reformulado por Decreto 50 año 2006 del Mineduc).

A.- FUNCIONES:

Las funciones del Centro de Alumnos son las siguientes:

- a) Promover la creación e incremento de oportunidades para que los alumnos manifiesten democrática y organizadamente sus intereses, inquietudes y aspiraciones.
- b) Promover en el alumnado la mayor dedicación a su trabajo escolar, procurando que se desarrolle y fortalezca un adecuado ambiente educativo y una estrecha relación humana entre sus integrantes basada en el respeto mutuo.
- c) Orientar sus organismos y actividades hacia la consecución de las finalidades establecidas en el presente decreto.
- d) Representar los problemas, necesidades y aspiraciones de sus miembros ante el Consejo Escolar, las autoridades u organismos que corresponda.
- e) Procurar el bienestar de sus miembros, tendiendo a establecer las condiciones deseables para su pleno desarrollo.
- f) Promover el ejercicio de los derechos estudiantiles y de los derechos humanos universales a través de sus organismos, programas de trabajo y relaciones interpersonales.

- g) Designar sus representantes ante las organizaciones estudiantiles con las cuales el Centro se relacione de acuerdo con su Reglamento (Art. 1° Decreto 524 año 1990, reformulado por Decreto 50 año 2006 del Mineduc).

El Decreto 524 del año 1990 regula las funciones del Centro de Alumnos, su funcionamiento y orgánica.

2.4.4.-EQUIPO DE GESTIÓN DE LA CONVIVENCIA ESCOLAR:

Con el objeto de colaborar la tarea en la promoción y prevención de la Convivencia Escolar cada establecimiento deberá contar con un **EQUIPO DE GESTIÓN CONVIVENCIA ESCOLAR** que lo conformarán los siguientes integrantes:

- Director
- Inspector General
- Jefe UTP
- Encargado de Convivencia
- Dupla psicosocial
- Miembros temporales para sesiones: Profesor jefe, presidente CGA, Orientador etc.

El rol y función de este equipo será:

Acompaña y asesora al Encargado de C.E

- Con responsabilidad compartida en implementación de Plan de Gestión convivencia con consejo escolar.
- Trabajo colaborativo e interdisciplinario.
- Promover la Sana Convivencia.
- Prevenir toda forma de violencia física o psicológica, agresiones u hostigamiento.
- Proponer o adoptar las medidas y programas conducentes al mantenimiento de un clima escolar sano;
- Diseñar e implementar los planes de prevención y promoción de la violencia escolar del establecimiento, y colaborar con la elaboración del plan de gestión de convivencia escolar con colaboración del consejo escolar.
- Reuniones. Funciones. Contacto con DAEM.
- Periodicidad de reunión. Al menos una vez al mes.
- Plan de convivencia escolar articularlo con tema curricular.
- Decidir las medidas formativas o disciplinarias decretadas contra los alumnos por las faltas graves y gravísimas cometidas. Para el cumplimiento de este deber, el equipo se reunirá quincenalmente a fin de decidir todos los casos que en el periodo se hayan acumulado. El equipo para su funcionamiento, deberá actuar con la mayoría de sus miembros permanentes (mitad más uno)

1.2 DE LA SUSPENSIÓN DE CLASES:

Se produce cuando un establecimiento educacional debe suspender clases o modificar alguna de las fechas establecidas en el calendario escolar por casos fortuitos o de fuerza mayor (condiciones de infraestructura, cortes de suministros básicos, catástrofes naturales, paros u otra de similar naturaleza).

CONSIDERACIONES ESPECÍFICAS DE LA SUSPENSIÓN DE CLASES:

Cualquier suspensión de clases involucra que los alumnos no asistan al establecimiento educacional, ya sea un día completo o una parte de la jornada, lo cual implica modificar la estructura del año escolar.

Por ello, el establecimiento educacional, debe informar al Departamento Provincial de Educación respectivo, dentro de las 48 horas siguientes a la ocurrencia del hecho, acompañando un plan de recuperación de clases, para efectos de dar cumplimiento a las cargas anuales del respectivo plan de estudio.

Una vez autorizada la suspensión, no debe ser informado dicho día como trabajado en el sistema de declaración de asistencias.

RECUPERACIÓN DE CLASES:

Ante cualquier pérdida de horas de clases o no realizadas por situaciones especiales; el Establecimiento debe enviar al DAEM Algarrobo una propuesta de calendario de recuperación, para posteriormente el Sostenedor, pedir autorización al Ministerio de Educación.

Es prioridad cumplir con las condiciones de calidad de la educación, en la cual una de sus dimensiones señala “Enseñanza efectiva en el Aula”, proporcionando a los estudiantes una experiencia formativa y de aprendizajes enriquecedora, contextualizada e inclusiva en toda la gama curricular del establecimiento.

2.- CONFIGURACIÓN Y/O REORGANIZACIÓN DE CURSOS:

CURSO	N° ESTUDIANTES	PROFESOR JEFE
PK-A		
PK-B		
K-A		
K-B		
1° A		
1° B		
2° A		
2° B		
3° A		
3° B		
4° A		
4° B		
5° A		
5° B		
6° A		
6° B		
7° A		
7° B		
8° A		
8° B		
1° MEDIO A		
1° MEDIO B		
1° MEDIO C		
1° MEDIO D		
2° MEDIO A		
2° MEDIO B		
2° MEDIO C		
2° MEDIO D		
3° MEDIO A		
3° MEDIO B		
3° MEDIO C		
3° MEDIO D		
4° MEDIO A		
4° MEDIO B		
4° MEDIO C		
4° MEDIO D		
1NM		
2NM		

2.1 DE LA CAPACIDAD MÁXIMA DE ALUMNOS POR CURSOS:

Los cursos podrán tener un máximo de alumnos, el cual estará dado dependiendo del tipo de educación como también del tipo de nivel.

A continuación se detalla cual es el número máximo de alumnos por curso:

	CURSO	LETRA	Nº DE VACANTES
	CUPOS POR CURSO SEGÚN RESOLUCIÓN EXENTA Nº..... JORNADA ESCOLAR COMPLETA	PRE KINDER	A
PRE KINDER		B	
KINDER		A	
KINDER		B	
1º BÁSICO		A	
1º BÁSICO		B	
2º BÁSICO		A	
2º BÁSICO		B	
3º BÁSICO		A	
3º BÁSICO		B	
4º BÁSICO		A	
4º BÁSICO		B	
5º BÁSICO		A	
5º BÁSICO		B	
6º BÁSICO		A	
6º BÁSICO		B	
7º BÁSICO		A	
7º BÁSICO		B	
8º BÁSICO		A	
8º BÁSICO		B	
1º MEDIO		A	
1º MEDIO		B	
1º MEDIO		C	
1º MEDIO		D	
2º MEDIO		A	
2º MEDIO		B	
2º MEDIO		C	
2º MEDIO		D	
3º MEDIO		A	
3º MEDIO		B	
3º MEDIO		C	
3º MEDIO		D	
4º MEDIO		A	
4º MEDIO		B	
4º MEDIO		C	
4º MEDIO		D	
1NM		A	
2NM		B	

Educación Parvularia: Los cursos deberán tener un alumno como mínimo y cuarenta y cinco como máximo.

Educación Básica: Los cursos deberán tener un alumno como mínimo y cuarenta y cinco como máximo.

Educación Especial: La capacidad máxima de alumnos por curso para la educación especial dependerá del tipo de déficit que atienda un establecimiento.

Déficit Intelectual.

Los cursos del nivel pre básico podrán funcionar de dos formas:

- Conformando los grupos de siete u ocho alumnos ambos a cargo de un sólo docente.
- Conformando un sólo grupo de hasta quince alumnos. En esta situación el docente deberá contar permanentemente con la colaboración de un técnico en educación diferencial o un auxiliar de educación diferencial.
- Cursos del nivel básico: Los cursos deberán tener un máximo de quince alumnos.
- Cursos del nivel laboral: Los cursos deberán tener un máximo de quince alumnos.

Déficit Visual.

Los cursos deberán tener un alumno como mínimo y quince como máximo.

3.- HORARIOS Y JORNADAS:

HORARIO DE LOS ALUMNOS	
HORARIO DE LOS DOCENTES (DEPENDE DE CARGA HORARIA. SE SEÑALA EL MAXIMO QUE EN NINGUN CASO PUEDE SUPERAR LAS 44 HORAS)	
HORARIOS ASISTENTES PROFESIONALES (DEPENDE DE CARGA HORARIA. SE SEÑALA EL MAXIMO QUE EN NINGUN CASO PUEDE SUPERAR LAS 44 HORAS)	
HORARIOS ASISTENTES ADMINISTRATIVOS (DEPENDE DE CARGA HORARIA. SE SEÑALA EL MAXIMO QUE EN NINGUN CASO PUEDE SUPERAR LAS 44 HORAS)	
HORARIOS ASISTENTES AUXILIARES (DEPENDE DE CARGA HORARIA. SE SEÑALA EL MAXIMO QUE EN NINGUN CASO PUEDE SUPERAR LAS 44 HORAS)	

3.1 DE LOS TIPO JORNADA:

Existen dos tipos de jornadas que pueden tener los establecimientos educacionales:

3.1.1 CON JORNADA ESCOLAR COMPLETA DIURNA:

La jornada escolar completa diurna es un tipo de jornada extensa que consiste en aumentar la permanencia de los alumnos en los establecimientos educacionales con el fin de mejorar el rendimiento escolar.

Las horas del plan de estudio debe durar como mínimo lo que a continuación se señala para cada tipo de enseñanza:

A.- EDUCACIÓN PARVULARIA:

35 horas y 25 minutos cronológicas semanales. Dentro de este horario quedarán incluidas 38 horas semanales de trabajo escolar, de 45 minutos de duración cada una; los períodos destinados a recreos que serán de 5 minutos por cada hora de trabajo escolar, lo que deberá corresponder a un total semanal de 3 horas y 10 minutos; y, el tiempo para la alimentación, que será de 3 horas y 45 minutos a la semana. Dentro de este horario quedan incluidos los tiempos destinados a trabajo educativo en sala o patio, hábitos higiénicos, períodos de alimentación y descanso. Si bien la educación parvularia no cuenta con plan de estudio, las horas señaladas en el punto anterior se refiere a las horas lectivas de atención.

B.- EDUCACIÓN BÁSICA:

35 horas y 25 minutos cronológicas semanales. Dentro de este horario quedarán incluidas 38 horas semanales de trabajo escolar, de 45 minutos de duración cada una; los períodos destinados a recreos que serán de 5 minutos por cada hora de trabajo escolar, lo que deberá corresponder a un total semanal de 3 horas y 10 minutos; y, el tiempo para la alimentación, que será de 3 horas y 45 minutos a la semana.

C.- EDUCACIÓN ESPECIAL:

Los establecimientos que impartan educación general básica especial diferencial de 3° a 8° años o su equivalente tendrán que utilizar el número de horas de estudio de la educación básica, es decir, su plan de estudio debe ser de 38 horas pedagógicas semanales de trabajo escolar.

4.- RECREOS Y ALMUERZO:

Educación Básica: Los períodos destinados a recreos que serán de 5 minutos por cada hora de trabajo escolar, lo que deberá corresponder a un total semanal de 3 horas y 10 minutos; y, el tiempo para la alimentación, que será de 3 horas y 45 minutos a la semana.

RECREOS	HORARIOS	LUGAR	RESPONSABLES

4.1 PERSONAL DEL ESTABLECIMIENTO:

HORARIOS DE ALMUERZO PERSONAL	
HORARIOS DE LOS DOCENTES	
HORARIOS ASISTENTES PROFESIONALES	
HORARIOS ASISTENTES ADMINISTRATIVOS	
HORARIOS ASISTENTES AUXILIARES	

- No se considera el horario de almuerzo como jornada laboral para los docentes.
- Para el personal regido por el código del Trabajo el horario de colación se considera como parte de la jornada de trabajo.

5.- ACT.EXTRACURRICULARES –TALLERES:

TALLER	HORARIO	ENCARGADO	LUGAR

El alumno que ha elegido libremente una actividad extra-programática deberá asistir regularmente a ella, participando activa y creativamente durante todo el tiempo que dure dicha actividad. El Profesor que dicte la actividad deberá dejar registro de ella en la ficha del alumno.

6.- SALIDAS FUERA DEL ESTABLECIMIENTO

6.1 LOS PASEOS DE CURSO:

Si se trata de paseos de curso, el Profesor-Jefe deberá informar por escrito al Director, con 30 días de antelación, solicitando la autorización por escrito para su debida tramitación. En la referida documentación deberá comunicar:

- 1.- Nombre del docente o asistente de la educación que acompaña.
- 2- Nómina de alumnos.
- 3.- Lugar del paseo.
- 4.- Autorización escrita de los apoderados, con su nombre, firma y número de teléfono.
- 5.- Fecha y hora de salida y retorno.
- 6.- Identificación de los adultos que acompañan.
- 7.- Medio de transporte

En actividades de esta naturaleza el Profesor-Jefe deberá acompañar a su curso y ajustar los procedimientos de la actividad a la Circular sobre Paseos, que se constituye en parte integrante de este reglamento.

6.2 DE LOS CAMBIOS DE ACTIVIDADES:

El cambio de actividad es una medida administrativa y pedagógica aplicable en situaciones en que las clases regulares son reemplazadas por actividades que complementan o refuerzan los objetivos curriculares, tales como actos culturales, sociales y deportivos, entre otros.

Consideraciones Específicas de los Cambios de Actividades:

El cambio de actividad deberá ser informado con 15 días hábiles de anticipación a su ejecución al Departamento Provincial respectivo, precisando su justificación y los aprendizajes esperados por curso y sector.

No obstante, el Director del establecimiento educacional podrá informar cambios de actividades fuera de los plazos establecidos, cuando existan razones justificadas y/o la fecha del evento no permita cumplir con el plazo indicado.

Aquellos cambios de actividades que impliquen el desplazamiento de estudiantes con profesores fuera del establecimiento educacional, es decir, que la actividad se desarrolle dentro o fuera de la jurisdicción comunal, provincial y/o regional deberán contar con la autorización escrita de los padres y/o apoderados de los estudiantes involucrados. El establecimiento será responsable de tomar y arbitrar todas las medidas para resguardar la seguridad e integridad de quienes participen en dicha actividad.

Cuando existan cambios de actividades, la asistencia de los alumnos, tanto los que asisten a la actividad, como los que no asisten y se quedan en el establecimiento, deben quedar registrada en los libros de clases las asistencias de ese día y declararse a través del sistema SIGE o el que exista para esos efectos.

El establecimiento debe procurar contar con los respectivos docentes para los alumnos que se quedan en el establecimiento y realizar las respectivas clases señaladas en el horario del curso.

No se podrá tomar ninguna medida administrativa ni pedagógica en contra de los alumnos, que por razones de no autorización por parte de sus padres y/o apoderados, no asistan a alguna actividad enmarcada en este punto.

6.3. DE LOS VIAJES DE ESTUDIO. (Salida Pedagógica):

Corresponde al conjunto de actividades educativas extraescolares que planifiquen, organicen y realicen, tanto dentro como fuera del territorio nacional, grupos de alumnos de un establecimiento educacional, con el objeto de adquirir experiencias en los aspectos económicos, sociales, culturales y cívicos de la vida de la región que visiten, que contribuyan a su formación y orientación integrales.

Consideraciones Específicas de los Viajes de Estudios:

Los viajes de estudio que planifiquen, organicen y realicen cursos y/o grupos de alumnos de un establecimiento educacional serán de responsabilidad del Director y el Sostenedor del establecimiento educacional al que pertenezcan los alumnos respecto de los siguientes temas:

Velar que el viaje de estudio se encuentre organizado y con un fin educativo.

- Resguardar que el viaje de estudio cuente con el financiamiento necesario.
- Revisar que la empresa de transporte cuente con todas las autorizaciones, documentación y requisitos necesarios para realizar este tipo de viajes y exigidos por el Ministerio de Transporte.
- Revisar que todos los alumnos que participan cuentan con la autorización escrita de los padres y/o apoderados.
- Establecer los protocolos de acción en caso de accidentes.

El Director del establecimiento y el Sostenedor deberán reunir con la debida anticipación todos los antecedentes del viaje para resguardar la integridad de los estudiantes y cautelar el cumplimiento de los requisitos (autorización escrita de los padres y/o apoderados, antecedentes del profesor(es) que acompañará a los alumnos, documentos del medio de transporte que se utilizará, al día y antecedentes del conductor).

El Director del establecimiento debe informar, con 15 días de anticipación al Departamento Provincial de Educación o donde el Ministerio de Educación determine, todos los antecedentes del viaje de estudio con el fin de tomar conocimiento.

El Director debe mantener disponible en el establecimiento toda la documentación referida a los antecedentes del viaje para su posible revisión por parte de los Fiscalizadores de la Superintendencia de Educación. Al respecto debe disponer a lo menos: la autorización de los padres y apoderados debidamente firmada, nombre completo del profesor(es) que irá a cargo de los alumnos, fotocopia de la documentación del medio de transporte que se utilizará en el traslado de los estudiantes (Número de patente, permiso de circulación, y Registro de Seguros del Estado al día), los antecedentes del conductor (Licencia de Conducir al día), copia del oficio con el cual informó al Departamento Provincial de Educación los antecedentes del viaje y el expediente entregado por el Departamento Provincial de Educación.

El Establecimiento y los padres y/o apoderados podrán solicitar a la Subsecretaría de Transporte, a través de la página web www.fiscalizacion.cl/index.php/solicitud-de-control-a-buses-en-gira-de-estudios/ la fiscalización del transporte que se utiliza en el traslado de los alumnos en los viajes de estudios.

Para efecto de cobros de subvención, los viajes de estudios serán considerados cambio de actividades, por lo tanto, el Sostenedor podrá cobrar subvención por aquellos alumnos que participen en el viaje, siempre y cuando cuenten con toda la documentación solicitada anteriormente.

7.- RETIRO ESTUDIANTES:

Toda salida de un alumno antes del término de la jornada escolar deberá ser solicitada y efectuada personalmente por el apoderado; se sugiere a los apoderados que toda consulta médica o dental a la cual deban concurrir los alumnos, la efectúen en jornada alterna. No se aceptarán solicitudes de retiro tales como: llamadas telefónicas y comunicación escrita.

Toda actividad que implique desplazamiento de alumnos fuera del Establecimiento deberá contar con la autorización de la Dirección y del apoderado (por escrito).

8.- JUSTIFICACIÓN INASISTENCIA:

Las inasistencias deberán ser justificadas por el apoderado oportunamente, a través de la libreta de comunicaciones, y/o en forma personal cuando así lo requiera el Inspector General, requisito que deberá cumplirse expresamente ante las inasistencias a evaluaciones programadas, cualquiera fuese el caso.

9.- INASISTENCIAS A EVALUACIONES:

Los alumnos que se vean impedidos de asistir a una evaluación, ya sea por enfermedad o fuerza mayor, deberán avisar al Profesor Jefe o Unidad Técnica Pedagógica, presentado certificado médico, por intermedio de sus apoderados antes de la realización de la prueba, o lo antes posible y deberán rendir ésta a su regreso a clases o en fecha estipulada por UTP, según lo estipula el Reglamento de Evaluación.

10.- USO INFRAESTRUCTURA:

A.- USO INTERNO: El uso interno de las dependencias, especialmente Laboratorio de Computación y Biblioteca CRA, se realizará a partir de un horario de uso, en donde se intencionará la utilización de efectiva y eficiente de dichas dependencias. A su vez se llevará una bitácora en donde los usuarios registrarán la actividad desarrollada.

B.- USO EXTERNO: El salón que el establecimiento posee podrá ser utilizado para diversas actividades solicitadas por diferentes entidades (Junta de Vecinos, Territoriales, DAEM entre otras), previa solicitud vía mail, telefónica o por oficio a la dirección del establecimiento.

11.- CONDUCTO REGULAR:

- Alumno/apoderado: Profesor jefe quién indicará pasos a seguir.
- Personal: Superior jerárquico. Jefe directo.

12.-UNIFORME ESCOLAR:

De acuerdo a lo señalado en el Decreto N° 215, de 2009, del Ministerio de Educación, los directores de establecimientos educacionales podrán, con acuerdo del Centro de Padres y Apoderados y del Consejo de Profesores, establecer el uso obligatorio del uniforme escolar. Las determinaciones sobre esta materia deben ser comunicadas a los padres y apoderados a más tardar en el mes de marzo de cada año y no pueden entrar en vigencia sino hasta a lo menos 120 días después de dicha comunicación. Durante dicho plazo los alumnos y alumnas podrán asistir a clases sin el uniforme fijado, pero con vestimenta sobria y propia de las actividades escolares.

Cada establecimiento educacional debe incorporar sus normas sobre uniforme escolar en su reglamento interno.

En el caso que el uso del uniforme sea obligatorio los directores de los establecimientos educacionales por razones de excepción y debidamente justificadas por los padres o apoderados, podrán eximir a los alumnos y alumnas por un determinado tiempo, del uso de total o parcial del uniforme escolar.

En ningún caso el incumplimiento del uso del uniforme escolar podrá ser sancionado con la prohibición de ingresar al establecimiento.

VARONES:

- Pantalón gris con cinturón negro ceñido a la cintura, sin adornos ni accesorios de ningún tipo.
- Camisa blanca abotonada y dentro del pantalón.
- Polera institucional.
- Chaqueta institucional, con insignia bordada.
- Zapatos negros y calcetines oscuros.
- El uso de la polera oficial puede ser reemplazada por camisa blanca. (no debe ser usada con otra prenda de color debajo de ella)
- Parka, polar, abrigo o Montgomery azul marino y bufanda azul (prendas optativas durante los meses de invierno)
- Gorro de lana azul, solo para ser usados en espacios abiertos del establecimiento.

Quedando expresamente prohibido su uso dentro de la sala de clases.

- Toda prenda complementaria al uniforme escolar deberá ser de color azul marino sin elementos decorativos.
- El uniforme de Educación Física, el institucional.

DAMAS:

- Falda escocesa institucional o falda azul marino (tradicional)
- Pantalón azul marino ceñido a la cintura, sin adornos ni accesorios de ningún tipo (para los meses de frío)
- Blusa blanca abotonada y dentro del pantalón en invierno.
- Polera institucional.
- Chaqueta institucional, con insignia bordada.
- Zapatos negros y calcetas de preferencia grises o azul marinas
- El uso de la polera oficial puede ser reemplazada por blusa blanca. (no debe ser usada con otra prenda de color debajo de ella)
- Parka, polar, abrigo o Montgomery azul marino y bufanda azul (prendas optativas durante los meses de invierno)
- Gorro de lana azul, solo para ser usados en espacios abiertos del establecimiento.

Quedando expresamente prohibido su uso dentro de la sala de clases.

- Toda prenda complementaria al uniforme escolar deberá ser de color azul marino sin elementos decorativos.
- El uniforme de Educación Física, el institucional.

El Establecimiento educacional no podrá suspender a los estudiantes ni apartarlos de las aulas en horario de clases por no acatar reglas en relación a su presentación personal o no contar con los útiles, el uniforme o un texto escolar, pues tales medidas disciplinarias restringen el acceso o su participación en las actividades escolares lo que perturba su derecho a la educación.

OBLIGATORIEDAD DEL USO DEL UNIFORME:

Los alumnos deben usar el uniforme oficial del Establecimiento en todas las actividades académicas tanto programáticas como coprogramáticas.

DE LA PRESENTACIÓN PERSONAL:

La presentación personal de los alumnos deberá considerar:

- Aseo personal, ropa limpia y correcto uso del uniforme.
- Pelo corto, sin estilos de fantasías ni abultados a los lados ni arriba, con las orejas y el cuello a la vista; sin colas ni tinturas, sin pinches ni cintillos.
- Uñas cortas y limpias.
- Completamente afeitados, sin patillas y sin adornos faciales.
- Se excluye todo tipo de maquillaje y esmalte de uñas.
- Se excluye todo tipo de aros, collares, pulseras, expansores, piercing y cualquier otro adorno y accesorio que no forme parte del uniforme escolar.
- Se excluye explícitamente el uso de anillos, especialmente si estos no son lisos.

La presentación personal de las alumnas deberá considerar:

- Aseo personal, ropa limpia y correcto uso del uniforme.
- Pelo sin estilos de fantasías, ni tinturas.
- Uñas limpias sin esmalte de colores.
- Se excluye todo tipo de maquillaje.
- Se excluye todo tipo de aros, collares, pulseras, expansores, piercing y cualquier otro adorno y accesorio que no forme parte del uniforme escolar.
- Se excluye explícitamente el uso de anillos, especialmente si estos no son lisos.

La presentación personal, será particularmente rigurosa en las presentaciones oficiales del Establecimiento, en especial en las Licenciaturas.

I. CAPÍTULO: POLÍTICA NACIONAL DE CONVIVENCIA ESCOLAR

El Reglamento de Convivencia es un componente del Reglamento Interno que todo establecimiento educacional debe tener. Otorgar un marco regulatorio a los problemas de convivencia en la comunidad educativa. Sirve para orientar el comportamiento de los diversos actores que conforman la comunidad, a través de normas y acuerdos que definen los comportamientos aceptados, esperados o prohibidos, estableciendo criterios y procedimientos formativos para abordar los conflictos y las situaciones de violencia. Para esto, define sanciones y medidas reparatorias proporcionales y ajustadas a derecho, susceptibles de aplicar (Art. 9, 46 letra f de Ley General de Educación).

1.- OBJETIVO DE LA POLÍTICA DE CONVIVENCIA ESCOLAR:

El objetivo General es orientar las acciones, iniciativas y programas que promuevan y fomenten la comprensión y el desarrollo de una convivencia escolar inclusiva, participativa, solidaria, tolerante, pacífica y respetuosa, en un marco de equidad de género y con enfoque de derechos.

2.- CONCEPTOS:

Es importante que el Encargado de Convivencia escolar, así como todos los actores de la comunidad educativa tengan claridad sobre estos conceptos, sus diferencias, para la implementación de estrategias pertinentes, abordando las problemáticas según corresponda. Se recomienda utilizar la presente terminología y conceptos por todos los actores del establecimiento, en las constancias de los hechos relativos a convivencia escolar, por ej.: En amonestaciones escritas, informes del encargado de convivencia, sanciones por escritos, etc.

- **CONFLICTO:** Involucra a dos o más personas que estén en oposición o desacuerdo debido a intereses diferentes. Como hecho social debe ser abordado y resuelto, no ignorado, utilizando mecanismos como la mediación, la negociación y el arbitraje.
- **AGRESIVIDAD:** Corresponde a un comportamiento defensivo natural, como forma de enfrentar situaciones de riesgo, es esperable en toda persona que se ve enfrentada a una amenaza que eventualmente podría afectar su integridad. Es una condición natural de las personas, por lo que los impulsos agresivos no deben ser suprimidos,

sino modulados, orientados y canalizados mediante la autorregulación, el autocontrol y la autoformación.

- **BUENA CONVIVENCIA ESCOLAR:** La Ley de Violencia Escolar la define como la coexistencia armónica de los miembros de la comunidad educativa, que supone una interrelación positiva entre ellos y permite el adecuado cumplimiento de los objetivos educativos en un clima que propicia el desarrollo integral de los estudiantes (artículo 16 A).
- **CONVIVENCIA:** Es la interrelación que se produce entre las personas, sustentada en la capacidad que tienen los seres humanos de vivir con otros en un marco de respeto mutuo y solidaridad recíproca. En la institución escolar, la convivencia se expresa en la interrelación armoniosa y sin violencia entre los diferentes actores y estamentos de la comunidad educativa.

Se entiende por tanto la Convivencia Escolar como un conjunto de aprendizajes que tienen como base un enfoque formativo. Esto quiere decir que todas las personas deben aprender a desenvolverse respetando al otro, siendo tolerantes y solidarios.

- **VIOLENCIA:** Es un comportamiento ilegítimo que implica el uso y abuso de poder o la fuerza de una o más personas en contra de otra/s y/o sus bienes. La mirada formativa de la convivencia escolar, hace que la violencia sea entendida como un aprendizaje, no como un hecho o condición natural de las personas. La violencia debe ser erradicada mediante prácticas formativas, solidarias, pacíficas, que fomenten el diálogo y la convivencia social.

Entre las manifestaciones de violencia se encuentran:

- a. **Violencia psicológica:** Incluye humillaciones, insultos, amenazas, burlas, rumores mal intencionados, aislamiento, discriminación en base a la orientación sexual, étnica, religiosa, etc. También considera las agresiones psicológicas de carácter permanente, que constituyen el acoso escolar o bullying.
- b. **Violencia física:** Es toda agresión física que provoca daño o malestar: patadas, empujones, cachetadas, manotazos, mordidas, arañazos, etc., que pueden ser realizadas con el cuerpo o con algún objeto. Considera desde las agresiones físicas ocasionales, hasta las agresiones sistemáticas que constituyen el acoso escolar o bullying. Según se abordará en los protocolos correspondientes, este tipo de violencia puede llegar a además un delito de lesiones en sus diversas graduaciones, con la correspondiente obligación de denuncia.
- c. **Violencia sexual:** Son las agresiones que vulneran los límites corporales con connotación sexualizada y transgreden la esfera de la sexualidad de una persona, sea hombre o mujer. Incluye tocaciones, insinuaciones, comentarios de connotación

sexual, abuso sexual, violación, intento de violación, etc. También pueden constituir delitos y se abordará en profundidad en el protocolo respectivo.

- d. **Violencia por razones de género:** Son agresiones provocadas por los estereotipos de género, que afecta principalmente a las mujeres, pero también puede afectar a los hombres. Esta manifestación de la violencia ayuda a mantener el desequilibrio de poder entre hombres y mujeres Incluye comentarios descalificatorios, humillaciones, trato degradante, agresiones físicas o psicológicas fundadas en la presunta superioridad de uno de los sexos por sobre el otro.
- e. **Violencia a través de medios tecnológicos:** Implica el uso de la tecnología para realizar agresiones o amenazas a través de correos electrónicos, chat, blogs, fotologs, mensajes de texto, sitios web o cualquier otro medio tecnológico, virtual o electrónico, que puede constituirse en ciberbullying. Generan un profundo daño en las víctimas, dado que son acosos de carácter masivo y la identificación de él o los agresores se hace difícil, por el anonimato que permiten las relaciones virtuales.
- **ACOSO ESCOLAR (Bullying):** La Ley de Violencia Escolar la entiende como toda acción u omisión constitutiva de agresión u hostigamiento reiterado, realizada fuera o dentro del establecimiento educacional por estudiantes que, en forma individual o colectiva, atenten en contra de otro estudiante, valiéndose para ello de una situación de superioridad o de indefensión del estudiante afectado, que provoque en este último, maltrato, humillación o fundado temor de verse expuesto a un mal de carácter grave, ya sea por medios tecnológicos o cualquier otro medio, tomando en cuenta su edad y condición (art. 16 B).
- **VIOLENCIA ADULTO COMUNIDAD EDUCATIVA A ESTUDIANTE:** La Ley de Violencia Escolar señala que revestirá especial gravedad cualquier tipo de violencia física o psicológica, cometida por cualquier medio en contra de un estudiante integrante de la comunidad educativa, realizada por quien detente una posición de autoridad, sea director, profesor, asistente de la educación u otro, así como también la ejercida por parte de un adulto de la comunidad educativa en contra de un estudiante (artículo 16 D Ley de Violencia Escolar).

3.- ENFOQUE POLÍTICA CONVIVENCIA ESCOLAR:

- **Enfoque Formativo de la Convivencia Escolar:** Implica comprender y relevar que se puede aprender y enseñar a convivir con los demás, a través de la propia experiencia de vínculo con otras personas. La Convivencia Escolar es un aprendizaje comprendido en el currículum y, en tal categoría, posee una intencionalidad pedagógica que está asociada a los objetivos de aprendizajes que se deben identificar, planificar y evaluar como cualquier otro aprendizaje indicado en el currículum nacional.
- **Enfoque de derecho:** Considera a cada uno de los actores de la comunidad educativa como sujetos de derechos, que pueden y deben ejercerse de acuerdo a la legalidad vigente. Este enfoque considera a cada sujeto como un ser humano único y valioso,

con derecho no solo a la vida y a la supervivencia, sino también a desarrollar en plenitud todo su potencial; reconoce también que cada ser humano tiene experiencias esenciales que ofrecer y que requiere que sus intereses sean considerados.

- **Enfoque de género:** Busca resguardar en todas las personas, independiente de su identidad de género, el derecho a ser tratados con el mismo respeto y valoración, reconociendo que todas y todos tienen las mismas capacidades, derechos y responsabilidades, por lo que se debe asegurar que tengan las mismas oportunidades de aprendizaje.
- **Enfoque de Gestión territorial:** Reconoce la diversidad de las realidades y dinámicas de interrelación de lo social, lo cultural y lo político institucional que existe en el territorio, valorando y movilizándolo los recursos territoriales, es decir, el capital humano (capacidad de las personas), capital económico y capital social (relaciones y redes que facilitan y potencian la gestión).
- **Enfoque participativo:** Proceso de cooperación mediante el cual la escuela/liceo y los actores de la comunidad educativa identifican, deliberan y deciden conjuntamente acerca del quehacer educativo, con metodologías y herramientas que fomenten la creación de espacios de reflexión y de diálogos colectivos, encaminados a la participación activa de acuerdo a sus roles y atribuciones, para contribuir a la formación integral de los y las estudiantes.
- **Enfoque Inclusivo:** Supone transformaciones profundas en la cultura escolar y en su quehacer pedagógico e institucional, valora y respeta a cada uno/a tal y como es, reconociendo a la persona con sus características individuales sin tratar de acercarla a un modelo de ser, actuar o pensar “normalizado”. Reconoce y valora la riqueza de la diversidad, sin intentar de corregir o cambiar la diferencia, y permite asumir e intencionar cambios estructurales en el sistema escolar que acojan la diversidad, sin pretender que sean los sujetos quienes deban “adaptarse” a un entorno que no les ofrece oportunidades reales de aprendizaje.

4.- DE LA PREVENCIÓN DE FALTAS A LA BUENA CONVIVENCIA:

La prevención de faltas a la buena convivencia se realizará a través de la difusión e incorporación de normas y procedimientos de restricción o regulación de conductas que pudieran constituir maltrato, acoso escolar o, incluso, delitos en contra de miembros de la comunidad educativa, así como también, la formación de competencias de autorregulación.

El objetivo que se perseguirá será lograr el compromiso de la comunidad educativa en las labores de resguardo de la armonía en las relaciones sociales. Los destinatarios de los planes y acciones de la prevención de faltas serán los alumnos, padres y apoderados, personal del Colegio (docentes y asistentes de la educación) y otros que pudieran ser invitados a participar.

Las acciones de prevención de faltas se presentarán en tres esquemas complementarios de trabajo:

- **Planes y/o Acciones de Sensibilización:** Dirigidos a la toma de conciencia respecto de los factores que pueden inducir la ocurrencia de faltas a la convivencia, las formas en que esto pudiera manifestarse, los efectos nocivos que se derivan de ello y la necesidad de evitar que ocurran hechos de esta naturaleza.
- **Plan de Monitoreo y seguimiento de la implementación:** Dirigidos a la implementación de diversas medidas que buscan evitar o regular la aparición de conductas constitutivas de falta a la buena convivencia. Lo anterior, a través de la aplicación de Reglamentos, Protocolos o acciones de diversa naturaleza diseñadas para el fin descrito en este punto.
- **Planes y/o acciones de auto-regulación:** Dirigidos a la adquisición de los principios éticos, conocimientos y/o habilidades que le puedan permitir, a los miembros de la comunidad educativa, ejercer acciones para evitar ser sujeto u objeto de faltas a la buena convivencia. (Talleres, seminarios, capacitaciones).

5.- RECONOCIMIENTOS Y ESTIMULOS:

Con el fin de reforzar las conductas positivas de los alumnos(as), docentes y asistentes de la educación que destaquen, se otorgarán los siguientes incentivos por su buen comportamiento, hábitos y valores, asociados a sus perfiles.

Los alumnos, docentes y asistentes de la educación tienen el deber de conocer y desarrollar sus aptitudes y capacidades, no sólo para beneficio personal sino para ponerlos al servicio de los demás. Siendo el período escolar una etapa formativa importante, el Colegio les garantiza un trato interpersonal no competitivo, lo que no impide que en ciertas edades se distinga a los que logran determinadas metas.

El Consejo Directivo, al inicio del año escolar determinará los reconocimientos y estímulos considerando el contexto y desafíos para el año. Estos serán informados oportunamente a la Comunidad Escolar.

Con la finalidad que los alumnos desarrollen y asuman los valores fundamentales de ser personas, se estimulará el cumplimiento destacado de las normas establecidas de la siguiente forma:

Observación Positiva: Consignada por cualquier profesor(a) en el libro de clases, para estimular positivamente al alumno(a) que se destaca por su gran espíritu de colaboración y trabajo en equipo, responsabilidad, respeto, compañerismo, solidaridad, etc.; en las distintas actividades del establecimiento o en representación fuera de éste.

Certificado de reconocimiento: Se otorgará a los estudiantes un certificado (diploma) que destaque el buen comportamiento, hábitos y valores en un área en particular; entregado en actos oficiales.

Destacado en el Cuadro de Honor: Los estudiante de cada uno de los cursos durante el 1° y 2° semestre serán reconocidos por sus logros académicos, sociales y emocionales, a través del cuadro de honor , expuesto en el diario mural del establecimiento.

Observaciones en el Informe del Desarrollo Personal y Social: El profesor jefe registrará en este documento las habilidades y desempeños destacados de sus estudiantes, durante el 1° y 2° semestre.

Premiación al finalizar el año escolar: Cada curso premiará a los estudiantes más destacados, según las siguientes categorías:

1. Mejor rendimiento.
2. Mejor asistencia.
3. Mejor compañero.
4. Premio al esfuerzo.

En el caso de docentes y asistentes de la educación, se efectuará en su ficha u hoja de antecedentes.

I. CAPÍTULO: CONDUCTAS CONTRARIAS A LA SANA CONVIVENCIA

Las conductas que amenacen o alteren la sana convivencia en la comunidad educativa, sea que involucren o no daño físico o psicológico a otros miembros de la comunidad, o a los bienes de éstos o del establecimiento constituyen faltas a la convivencia escolar, que serán abordados con medidas formativas o disciplinarias, según los criterios de graduación que se analizarán.

Estarán regidas por el presente reglamento las faltas que ocurran dentro de fuera del establecimiento cometidas por estudiantes o trabajadores de la educación en actividades educativas o extracurriculares.

1.- GRADUACIÓN DE LAS FALTAS:

Para evaluar adecuadamente una falta, es necesario que la comunidad educativa defina criterios generales, que permitan establecer si la conducta analizada corresponde a una falta leve, grave o gravísima, con medidas aplicables o sanciones diferenciadas para cada tipo de falta en razón de la naturaleza de los hechos, entidad del daño etc.

I.- FALTA LEVE: Actitudes y comportamientos que alteren la convivencia, pero que no involucren daño físico o psicológico a otros miembros de la comunidad. Según se analizará más adelante estas conductas serán tratadas principalmente a través de medidas y técnicas remediales, formativas más que por medios punitivos o disciplinarios.

Sin ser taxativos, son faltas leves:

- Atrasos al inicio de la jornada escolar y de las clases dentro de la jornada de estudio.
- No ingresar a clases estando en la escuela.
- No asiste a evaluaciones ya planificadas con anterioridad por el Profesor de asignatura, sin justificación.
- Jugar en sectores donde esté delimitado su prohibición por motivos de seguridad.
- Mal comportamiento en asambleas y actos oficiales de la escuela.
- Faltas de responsabilidad con material personal (agenda, útiles, cuadernos, cotona, etc.)
- Ingerir alimentos o bebidas en clase sin autorización. Mascar chicle en la clase
- No mantener orden en la ejecución de tareas.
- Provocar interrupciones en el desarrollo de la clase.
- Presentarse sin su cotona o delantal o uniforme deportivo a la clase de Educación Física. (No se puede excluir de clases por esta falta).
- No cumplir con responsabilidades asignadas por el Profesor Jefe, como por ejemplo: colaborar con el aseo en caso de ser semanero.
- No mantener sus cuadernos actualizados en las diferentes asignaturas de acuerdo al avance de contenidos.
- No mantener orden ni cuidado de los recintos escolares (patios, salas, comedor, baños, camarines, etc.).
- Utilizar durante el desarrollo de la clase teléfonos celulares, mp3, mp4, máquinas fotográficas, filmadoras sin autorización del profesor que se encuentre en aula o por otro estamento de la escuela.

Es importante mencionar que el alumno o alumna que porte este tipo de elementos sin autorización se procederá a su retiro y será entregado en Inspectoría General, desde allí se citará al apoderado correspondiente para que retire el artículo. En caso de reincidencia el aparato será retenido y devuelto al finalizar el año escolar.

- Navegar en Internet en sitios no autorizados o hacer mal uso de correo electrónico u otros medios tecnológicos.
- La Reincidencia de faltas leves. (Al menos 3) requerirá seguimiento, dialogo formativo con participación de apoderado. (No configurará falta grave). No requerirá procedimiento de investigación.

MEDIDAS APLICABLES:

- La falta leve amerita una amonestación verbal y/o amonestación escrita en la ficha conductual del alumno (medida disciplinaria), sin perjuicio de la posibilidad de aplicación de medidas formativas contenidas en este reglamento.

II. FALTA GRAVE: Actitudes y comportamientos que atenten contra la integridad psicológica de otro miembro de la comunidad educativa y del bien común, así como acciones deshonestas que afecten la convivencia. Su tratamiento será mediante medidas o sanciones disciplinarias y/o técnicas remediales orientadas a un enfoque formativo, lo que se verá según la naturaleza, gravedad de cada caso.

Sin ser taxativos se considerará faltas graves:

- Colusión de alumnos para cometer actos contrarios al presente Reglamento.
- Amenazar, intimidar física y/o verbalmente a cualquier miembro de la comunidad educativa.
- Agredir física o verbalmente a cualquier miembro de la comunidad educativa.
- Ofender o intimidar a un docente o asistente de la educación.
- Cualquier acto que implique un fraude o engaño, ya sea faltando a la verdad, falsificando firmas, borrando, colocando o alterando calificaciones, sustracción o cambio de pruebas.
- Copiar, intentar o facilitar la copia en pruebas o trabajos prácticos o de investigación.
- Uso descuidado de la propiedad del colegio o ajena, causando su destrucción o deterioro (conectar con medidas formativas).
- Fugarse de clases y/o hacer abandono de la escuela sin autorización, salvo retiro de padre, madre o apoderado.

- Participar en actividades y/o acciones negativas fuera del colegio vistiendo cualquier prenda del uniforme institucional, que afecte la imagen del establecimiento.
- Presentarse a clases sin la debida justificación o presencia del apoderado cuando ha sido citado por Inspectoría General o Encargado de Convivencia.
- El maltrato escolar o bullying en sus diferentes expresiones, serán considerados faltas graves, sea que sean cometidas dentro o fuera del establecimiento, de conformidad a lo descrito en el art. 16 B de la Ley de Violencia Escolar.
- Agresiones, amenazas, ofensas, a través de Medios Tecnológicos en contra de estudiantes u personal del establecimiento.
- Riñas individuales o grupales al interior del establecimiento.
- Realizar acciones formales o informales obscenas que provoquen o induzcan actitudes y /o actos obscenos.
- instigar a otro, participar u ocultar a otros que participen en abuso sexual en dependencias del establecimiento.

La reiteración de faltas graves (2) dará lugar a que el equipo psicosocial aplique diagnóstico psicosocial a fin de determinar posibles causas de su comportamiento, y proponer plan de acción y seguimiento basado en medidas formativas contempladas en el presente reglamento.

MEDIDAS APLICABLES:

- La falta grave ameritará una medida disciplinaria de suspensión de uno a cinco días (proporcional a la gravedad y entidad de la falta), cambio de curso o condicionalidad en caso de reiteración y gravedad de los hechos, la que se complementará con las medidas formativas contempladas en este reglamento. En casos fundados, por sugerencia del equipo psicosocial (informe de la dupla) o encargado de convivencia, se empleará sólo medidas formativas.

III. FALTA GRAVÍSIMA: Actitudes y comportamientos extremos que atenten contra la integridad física y psicológica de otros miembros de la comunidad educativa, la imagen del establecimiento educacional, los bienes de este, agresiones sostenidas en el tiempo, y conductas constitutivas de delito, acciones todas contrarias a los valores institucionales de sana convivencia. Su tratamiento será mediante medidas o sanciones disciplinarias y/o técnicas remediales orientadas a un enfoque formativo, lo que se verá según la naturaleza, gravedad y entidad del daño de cada caso.

Sin ser taxativos, se considerarán faltas gravísimas:

- Portar, vender, comprar distribuir o consumir bebidas alcohólicas, drogas o sustancias ilícitas, o encontrarse bajo sus efectos, ya sea al interior de la escuela o en actividades organizadas, coordinadas, patrocinadas o supervisadas por ésta.

- Sustracción de la propiedad ajena sin consentimiento de su dueño. Hurto, robo.
- Daño deliberado o destrucción de la propiedad de la Escuela y cualquier acto de tipo vandálico o acción que signifique un riesgo para la seguridad de las personas y/o del establecimiento.
- Portar armas o elementos de agresión, aunque no haga uso de ellos, que pongan en riesgo la integridad física de cualquier miembro de la Comunidad Educativa. Porte de arma blanca, de fuego o cualquier elemento contundente conocidamente utilizado para inferir daño a otro.

Será considerada como falta gravísima el mal uso de cualquier medio de comunicación, en los siguientes casos:

- Usar, sin autorización, información de bases de datos o archivos.
- Proveer información de otras personas, como dirección, número de teléfono u otra de carácter reservado.
- Consumo al interior del establecimiento de cualquier tipo de droga, psicotrópicos o estupefacientes, como marihuana, pasta base, cocaína, pastillas etc.
- Acciones constitutivas de delito cometidas dentro del establecimiento, ya sea lesiones, tráfico de drogas, robo, hurtos, porte o tenencia ilegal de armas, abuso sexual, etc.
- Realizar actos de connotación sexual dentro del establecimiento, estando prohibido tener sexo, gravar escenas esa índole al interior del establecimiento.

MEDIDAS APLICABLES:

La falta gravísima ameritará una medida disciplinaria de suspensión de uno a cinco días (proporcional a la gravedad y entidad de la falta, pudiendo prorrogarse por mismo plazo), cambio de curso, condicionalidad o expulsión en casos extremos cuando se cumplan los requisitos que contempla este reglamento para la cancelación de matrícula. Las medidas disciplinarias se complementarán con las medidas formativas contempladas en este reglamento.

2.- CONSIDERACIÓN DE FACTORES AGRAVANTES O ATENUANTES:

De acuerdo con la edad, el rol y la jerarquía de los involucrados, varía el nivel de responsabilidad que cada persona tiene sobre sus acciones: Si se trata de un adulto o de una persona con jerarquía dentro de la institución escolar, ésta será mayor.

La edad también influye en la determinación de la gravedad, pues mientras menor edad tengan los involucrados, disminuye su autonomía y, por ende, su responsabilidad. Considerar expresamente edad de los involucrados (discernimiento).

Por otra parte, es necesario conocer el contexto, la motivación y los intereses que rodean la aparición de la falta. Ejemplos: una agresión física debe evaluarse distinto si se trata de un acto en defensa propia o de un acto de discriminación; igualmente deben considerarse otras circunstancias, como la existencia de problemas familiares que afecten la situación emocional de un niño o niña, las que pueden alterar su comportamiento. En tales casos, no se trata de ignorar o justificar una falta, sino de resignificarla de acuerdo con las circunstancias, poniéndola en contexto.

La existencia de circunstancias atenuantes, hará que las faltas sean consideradas en un grado menor con tendencia a aplicar medidas formativas que contempla este reglamento.

3.- MEDIDAS Y SANCIONES A CONDUCTAS CONTRARIAS A LA SANA CONVIVENCIA:

Las sanciones deben permitir que las y los estudiantes tomen conciencia de las consecuencias de sus actos, aprendan a responsabilizarse de ellos y desarrollen compromisos genuinos de reparación del daño.

Para ser formativas, reparadoras y eficientes, las sanciones disciplinarias y medidas deben ser coherentes con la falta, respetando los principios de proporcionalidad según entidad y gravedad del hecho y de no discriminación arbitraria.

La medida y/o sanción aplicable deberá corresponder únicamente a las establecidas en el reglamento interno de conformidad al artículo 46 Letra F del Decreto con Fuerza de Ley N° 2 de 2009 del Ministerio de Educación.

3.1. MEDIDAS FORMATIVAS:

Son acciones que permiten a los estudiantes tomar conciencia de las consecuencias de sus actos, aprender a responsabilizarse de ellos y desarrollar compromisos genuinos de reparación del daño, de crecimiento personal y/o de resolución de las variables que indujeron la falta.

Su ámbito de aplicación se verá caso a caso, pudiendo aplicarse de forma única o complementaria a una medida disciplinaria, cuando el caso así lo amerite.

En caso de no ser acotado alguna de estas medidas formativas, por el alumno, padres, madres o apoderados, ocupar estrategias de reflexión, u otras medidas formativas para que la

situación de conflicto sea un aprendizaje y crecimiento para el alumno. De no resultar tales medidas, aplicar la medida disciplinaria correspondiente a la falta.

Toda medida formativa, debe ser sociabilizada con apoderado (formulario de sociabilización de medida formativa).

Las medidas formativas que el establecimiento puede aplicar serán las siguientes:

I.- Diálogos Formativos: Contemplará la participación en reuniones, de carácter individual y/o grupal; con uno o más miembros habilitados del Colegio (Directivos, docentes, inspectores, psicólogos, orientadores, encargado convivencia escolar) con objeto de reflexionar acerca del hecho ocurrido, sus consecuencias y formas de prevenirlas, orientando las temáticas hacia la adopción o recuperación del modo de relación basado en los valores de honestidad, respeto, tolerancia y solidaridad.

Según Ley de Inclusión el establecimiento deberá haber representado a alumnos, los padres, madres o apoderados, sobre la inconveniencia de las conductas, advirtiendo la posible aplicación de sanciones más drásticas (ej. Expulsión), implementado a favor de él o la estudiante las medidas de apoyo pedagógico o psicosocial que estén expresamente establecidas en el reglamento interno del establecimiento educacional, las que en todo caso deberán ser pertinentes a la entidad y gravedad de la infracción cometida, resguardando siempre el interés superior del niño o pupilo. Es recomendable que en el diálogo formativo se informe de esto.

Ámbito de Aplicación:

Podrá aplicarse ante faltas leves que requieran un compromiso de los alumnos, junto a madres, padres y apoderados, para que se comprometan directa y responsablemente, como garante de la formación integral de su pupilo. El diálogo, como instancia de reflexión, hace de faltas a la convivencia, una oportunidad real para el aprendizaje del alumno en aptitudes y competencias en relación a la convivencia en comunidad.

Siempre podrá aplicarse, ante cualquier falta, ya sea de forma individual o complementaria a una medida disciplinaria por hechos que revisten entidad de falta grave.

II.- Servicio comunitario: Implica alguna actividad que beneficie a la comunidad educativa a la que pertenece, haciéndose cargo de las consecuencias de sus actos a través del esfuerzo personal, la cual deberá ser sociabilizada con apoderado del estudiante. Ejemplos: Limpiar algún espacio del establecimiento, patio, pasillos, gimnasio, su sala, mantener el jardín, ayudar en el recreo a cuidar a los estudiantes de menor edad, ordenar materiales en la biblioteca o en el Centro de Recursos de Aprendizaje, CRA, etc.

Su aplicación será voluntaria por parte del alumno previa sociabilización con apoderado.

Ámbito de Aplicación:

Esta medida formativa podrá aplicarse ante faltas leves o graves que revistan un daño, deterioro o destrucción de mobiliario, infraestructura o cualquier bien del establecimiento, siendo una forma de reparar, o resarcir de forma proporcional el daño causado.

Constituye una oportunidad real para el aprendizaje del alumno en aptitudes y competencias en relación a la convivencia en comunidad, para adquirir la noción de los efectos o consecuencias dañinas de sus actos propios. Se empleará sólo en la medida que no constituya un menoscabo para el alumno.

Podrá aplicarse de forma individual o complementaria a una medida disciplinaria.

III.- Servicio Pedagógico: Contempla una acción en tiempo libre del o la estudiante que, asesorado por un docente, realiza actividades durante un tiempo determinado. Tales actividades pueden ser: recolectar o elaborar material para estudiantes de cursos inferiores al suyo, ser ayudante de un profesor en la realización de una o más clases, según sus aptitudes, clasificar textos en biblioteca según su contenido, apoyar a estudiantes menores en sus tareas, etc.

Requiere de una supervisión seria, estricta y eficiente del docente responsable.

Ámbito de Aplicación:

Podrá aplicarse ante faltas leves o graves, y constituye una oportunidad real para el aprendizaje del alumno en aptitudes y competencias en relación a la convivencia en comunidad, para adquirir la noción de los efectos o consecuencias dañinas de sus actos propios.

Siempre podrá aplicarse, ante cualquier falta, ya sea de forma individual o complementaria a una medida disciplinaria por hechos que revisten el carácter de falta leve o grave.

Requiere de una supervisión seria, estricta y eficiente del docente responsable.

IV.- Acciones Terapéuticas: Contemplará la derivación externa a tratamientos (personales, familiares, grupales) que permitan comprender y evitar comportamientos que constituyan faltas reglamentarias; también puede incluirse en este aspecto los talleres de manejo de conductas, asistencia a charlas o talleres relativos a la prevención o manejo de conductas de alto riesgo, etc.

En armonía a la Ley de Inclusión, será necesario ante hechos que constituyan faltas graves o gravísimas, o ante faltas leves reiteradas, el equipo multidisciplinario, según los protocolos de acción, puedan advertir la posible aplicación e implementación a favor de él o la estudiante infractora, las medidas de apoyo pedagógico, psicosocial o de diagnóstico psicosocial que estimen adecuados, con el objeto de determinar plan de acción a fin de apoyar al alumno en la superación de los actos contrarios a convivencia escolar.

- Plan de acción sugerido por dupla y definido por equipo en casos en que la magnitud y gravedad de los hechos lo requieran.
- Registro de la atención o apoyo de alumnos y seguimiento. Informe.
- Evitar la sobre intervención del alumno, privilegiando la intervención profesional previa del estudiante, sin perjuicio coordinar con los profesionales que atienden al estudiante, a fin de proporcionar el mejor plan de acción para el niño, niña o adolescente. En este sentido Coordinar con Redes externas (OPD, Tribunales de familia, SENAME, etc.).

Siempre a la aplicación de diagnósticos u instrumentos similares de deberá informar y contar con la autorización del apoderado. Firmar evidencia.

3.1.2 CONSIDERACIÓN DE INSTANCIAS REPARATORIAS:

Las acciones reparatorias pueden ser variadas, dependiendo del tipo de conflicto, de las características de los involucrados y de la comunidad educativa en general; entre otras, se pueden mencionar:

- Acciones para reparar o restituir el daño causado: Su punto de partida es el reconocimiento de haber provocado daño a un tercero, lo que implica una instancia de diálogo, mediada por un adulto/a de la comunidad educativa establecido previamente. La acción reparatoria debe ser absolutamente voluntaria: la obligatoriedad en este tipo de medida la hace perder su sentido, dado que lo que se pretende es que una de las partes se responsabilice de su acción. El acto de restitución debe estar relacionado y ser proporcional con el daño causado. Por ejemplo, restituir un bien o pedir disculpas públicas, si el daño fue causado por un rumor o comentario mal intencionado.
- Servicios en beneficio de la comunidad: Implica la prestación de un servicio en favor de la comunidad que ha sido dañada, e igualmente debe estar relacionado con el daño causado. Por ejemplo: hermostrar o arreglar dependencias del establecimiento.

3.2 MEDIDAS DISCIPLINARIAS:

Son aquellas que conllevan una oportunidad de cambio, de formación y aprendizaje para que la persona enmiende o corrija su conducta, asumiendo las consecuencias negativas de sus actos en post de una sana convivencia escolar.

La aplicación de estas sanciones se contemplará a continuación, sin perjuicio de lo que prevean los protocolos de acción que forman parte de este reglamento.

Se podrá aplicar a quien incurra en conductas contrarias a la sana convivencia escolar, y especialmente en los casos de maltrato, alguna o algunas de las siguientes medidas o sanciones disciplinarias:

- a) Diálogo personal pedagógico y correctivo.
- b) Diálogo grupal reflexivo.
- c) Mediación escolar.
- d) Amonestación por escrito, donde corresponda.
- e) Comunicación al apoderado.
- f) Citación al apoderado.
- g) Derivación a orientación.
- h) Derivación dupla psicosocial (terapia personal, familiar, grupal; talleres de reforzamiento, educación o de control de las conductas contrarias a la sana convivencia escolar).
- i) Asistencia a charlas o talleres relativos al consumo o efectos de las bebidas alcohólicas, las drogas o sustancias ilícitas, cuando corresponda.
- j) Medidas reparatorias.
- k) Suspensión temporal.
- l) No renovación de la matrícula para el siguiente año escolar.
- m) Expulsión del establecimiento educacional, sólo aplicable en casos de especial gravedad, debidamente fundamentados, con pleno respeto al principio del debido proceso establecido en las normas respectivas.

A continuación se detallan alguna de éstas:

3.2.1 AMONESTACIÓN VERBAL:

Derivadas de faltas leves que conviene corregir con oportunidad y que no requieren un procedimiento indagatorio. Sanción será aplicada por el profesor o personal del colegio que presencie el hecho. Constituye una señal de advertencia.

3.2.2. AMONESTACIÓN CON CONSTANCIA ESCRITA EN LA FICHA CONDUCTUAL:

Se aplica cuando el alumno reitera su falta leve (al menos 3 veces) o infringe algunas de las normas básicas que debe observar, desarrollar y/o cumplir de acuerdo a este reglamento (falta leve). El apoderado tomará conocimiento cuando exista reincidencia (3 anotaciones), mediante entrevista (diálogo formativo) con el profesor de asignatura o jefe que lo requiera. Los objetivos de esta entrevista son:

- Reflexionar en conjunto sobre la situación. Dar a conocer al apoderado de los hechos que constituyen las faltas informadas.
- Establecer compromisos apoderado-alumno, para mejorar conducta.

Quien aplica la sanción: Profesor jefe o asignatura. No requiere proceso indagatorio.

3.2.3. SUSPENSIÓN DE CLASES, UNO A CINCO DÍAS HÁBILES:

Se aplicará esta sanción cuando la gravedad de la falta sea expresión de conductas que trasgreden disposiciones contenidas en el presente Reglamento y que por lo mismo comprometen seriamente los valores del Proyecto Educativo. Esta sanción se aplicará por equipo de gestión de convivencia escolar, previo análisis de los elementos probatorios recopilados por encargado de convivencia a través del proceso indagatorio. Se velará para que antes de la aplicación de esta medida disciplinaria, emplear al alumno una medida formativa, ya sea pedagógica, comunitaria y /o reparatoria de las contenidas en este reglamento, cuando las circunstancias del caso lo justifiquen, o por sugerencia de la dupla psicosocial y/o encargado de convivencia.

Serán merecedoras de estas medidas las faltas graves, considerando al menos las siguientes conductas:

1. Ingresar a lugares prohibidos por las autoridades del Colegio, por constituir peligro para la comunidad educativa y/o su integridad física, o ponerse en situación de peligro en forma temeraria. (ej. Laboratorios químicos, cocinas, techumbres, entretechos, ductos de desagüe, aire acondicionado, etc.).
2. Retirarse del Establecimiento en horario normal de actividades sin autorización (fuga).
3. Conductas o actitudes irrespetuosas y reiteradas en ceremonias o actos oficiales del Establecimiento.
4. Efectuar rayados indebidos y/o dibujos groseros en el material de evaluaciones y/o bienes del establecimiento (Conectar con medida formativa).

- **Prórroga:** En casos justificados, por la gravedad de la falta, o naturaleza dañosa del acto, el Equipo de gestión de convivencia escolar podrá prorrogar la suspensión por otros cinco días. La prórroga podrá utilizarse también cuando esté pendiente el proceso indagatorio de faltas gravísimas en la que se analice la aplicación de expulsión como medida disciplinaria.
- **Quien aplica la sanción:** La suspensión como la prórroga es aplicada por el equipo de gestión de convivencia escolar.

3.2.4. CAMBIO DE CURSO:

Esta medida se aplicará por recomendación del Consejo de profesores, previo informe del encargado de convivencia, cuando las medidas disciplinarias, y/o formativas aplicadas al alumno no resultares eficientes.

La medida disciplinaria será decidida por Equipo de Gestión de Convivencia Escolar.

3.2.5. CONDICIONALIDAD:

Se aplicarán esta sanción para las faltas graves y gravísimas, cuando el alumno ha transgredido seriamente el presente Reglamento y/o no ha superado las faltas que acreditaron las sanciones anteriores a esta causal, haciendo incompatible esta conducta con el régimen interno escolar. La condicionalidad del alumno será resuelta por Equipo de Gestión de C.E, dejando constancia de ésta en la ficha conductual y podrá ser trimestral, semestral o anual (según funcionamiento del establecimiento), la que puede ser levantada cuando revisado su caso, el alumno muestre la superación de la problemática y sea por tanto recomendable su alzamiento por sugerencia del encargado de convivencia y/o equipo psicosocial.

El apoderado y el alumno deberán asumir la condicionalidad tomando conocimiento y firmando la Ficha Conductual, adhiriéndose a Plan de Acompañamiento elaborado por especialistas del equipo multidisciplinario, con el objeto de revertir y afrontar las causales de su comportamiento deficiente. Situaciones sujetas a condicionalidad disciplinaria, entre otras:

1. Salir de clases o del colegio sin autorización (fuga), de forma reiterada. (al menos 3 veces).
2. Insultos, ofensas a miembros de la Comunidad Escolar a través de expresiones verbales, gestuales y/o escritas y a través de cualquier medio. Efectuar actos vejatorios a la dignidad de alumnos y/o funcionarios.
3. Plagio y falsificación de documentos públicos y privados.
4. Efectuar actos que constituyan situaciones de peligro para la salud o la integridad física de las personas (tales como el uso de bombas de ruido, de agua y actos de sabotaje en general, etc.).

5. Ingerir o inhalar sustancias nocivas para la salud (cigarrillos, alcohol, sustancias alucinógenas, etc.) al interior del establecimiento o en actividades extracurriculares del establecimiento.
6. Portar artefactos explosivos o incendiarios, o bien materiales para su confección. Actuar en forma encapuchada en cualquier circunstancia.
7. Interrumpir o impedir de facto el normal desarrollo de las actividades escolares, obstaculizando accesos, impidiendo el ingreso, amedrentando a alumnos y funcionarios o bien ocupando ilícitamente el Establecimiento, interrumpiendo con ello el servicio público y configurando una acción de ocupación ilícita.
8. Destrucción de bienes muebles e inmuebles del Colegio (sin perjuicio de la aplicación de la Ley 20084 sobre responsabilidad penal juvenil). En cuanto a la responsabilidad civil por los daños, serán de cargo del apoderado los perjuicios que ocasionare el alumno a la institución.
9. Realizar actos sexuales al interior del establecimiento.

Con todo, las medidas disciplinarias señaladas precedentemente deben constituir para el alumno una experiencia formativa que contribuya eficazmente al desarrollo integral de su personalidad, para lo cual se deberá conjuntamente a la aplicación de esta sanción disciplinaria, someter al alumno a las medidas formativas que sean pertinentes para el alumno supere las conductas contrarias a la sana convivencia, según recomendación de equipo multidisciplinario, previa evaluación.

Es necesario que el plan de acción psicosocial recomendado por equipo multidisciplinario sea sugerido con anterioridad a que el alumno presente conductas de tal gravedad que ameriten la aplicación de estas medidas disciplinarias, siendo la oportunidad adecuada el momento en que el estudiante cometa actos que constituyan faltas graves.

3.2.6. CANCELACIÓN DE MATRÍCULA:

La labor del colegio es formativa, no punitiva. Debe estar dirigida a educar en la convivencia y el diálogo. Por esto, la expulsión de un estudiante por problemas conductuales es considerada como una medida extrema, excepcionalísima y última, legítima sólo cuando efectivamente la situación implique un riesgo real y actual (no potencial o eventual) para algún miembro de la comunidad, sanción que siempre se debe aplicar conforme a un justo proceso que debe contemplar el reglamento interno.

CRITERIO PARA APLICAR ESTA MEDIDA: Una expulsión o cancelación de matrícula debe cumplir cuatro criterios generales:

1. El Reglamento Interno debe señalar expresamente estas sanciones y las faltas a las cuales se aplica.
2. El Reglamento Interno debe consagrar un procedimiento justo que garantice que el alumno/a sea escuchado y pueda hacer sus descargos y aportar antecedentes.
3. El alumno siempre tiene derecho a pedir que la sanción sea revisada.
4. Una vez agotadas todas las instancias se le debe informar formalmente a la familia y al alumno (informar por escrito formalmente al apoderado).

Cumpliendo los criterios anunciados anteriormente, se aplicará la sanción cuando un alumno:

- Cometa acciones constitutivas de faltas gravísimas a este reglamento.
- Portar armas, artefactos explosivos o incendiarios, o bien materiales para su confección (en este caso en particular se tendrán en consideración las disposiciones legales vigentes sobre esta materia, según la Ley 20.084).
- Venta o traspaso al interior del Establecimiento de sustancias nocivas para la salud.
- Adulteración de notas.
- Adulteración o falsificación de documentación interna del Colegio.
- Sustracción de bienes ajenos y documentación (sin perjuicio de la aplicación de la Ley 20.084 sobre responsabilidad penal juvenil).
- Atentar contra la moral y las buenas costumbres (sin perjuicio de la aplicación de la Ley 20.084 sobre responsabilidad penal juvenil).
- No superación de condicionalidad durante el periodo, insistiendo en conductas contrarias a la sana convivencia.
- Suplantación de personas.
- Agresiones físicas que causen lesiones contra docentes o cualquier miembro de la comunidad educativa.
- Actos sexuales al interior del establecimiento.

No podrá decretarse la medida de expulsión o la de cancelación de matrícula de un o una estudiante por motivos académicos, de carácter político, ideológicos o de cualquier otra índole, sin perjuicio de lo dispuesto en los párrafos siguientes, sólo podrán aplicarse cuando las causales estén claramente descritas en el reglamento interno del establecimiento y, además, afecten gravemente la convivencia escolar.

- **Quién decreta la expulsión:** Director del establecimiento. Podrá ser recomendada por el Inspector General, Consejo de Profesores, siempre previo a un justo procedimiento para investigar la falta cometida.

Previo al inicio del procedimiento de expulsión o de cancelación de matrícula, el director del establecimiento deberá haber representado a los padres, madres o apoderados, la inconveniencia de las conductas, advirtiendo la posible aplicación de sanciones e implementado a favor de él o la estudiante las medidas de apoyo pedagógico o psicosocial que estén expresamente establecidas en el reglamento interno del establecimiento educacional, las que en todo caso deberán ser pertinentes a la entidad y gravedad de la infracción cometida, resguardando siempre el interés superior del niño o pupilo. No se podrá expulsar o cancelar la matrícula de un estudiante en un período del año escolar que haga imposible que pueda ser matriculado en otro establecimiento educacional.

Lo dispuesto en el párrafo precedente no será aplicable cuando se trate de una conducta que atente directamente contra la integridad física o psicológica de alguno de los miembros de la comunidad escolar, de conformidad al Párrafo 3º del Título I del decreto con fuerza de ley N°2, de 2009, del Ministerio de Educación. En ese caso se procederá con arreglo a los párrafos siguientes de la Ley de Inclusión.

- **Deber de información aplicación de la medida y RECONSIDERACIÓN:** Esta decisión, junto a sus fundamentos, deberá ser notificada por escrito al estudiante afectado y a su padre, madre o apoderado, según el caso, quienes podrán pedir la reconsideración de la medida dentro de quince días de su notificación, ante la misma autoridad, quien resolverá previa consulta al Consejo de Profesores. El Consejo deberá pronunciarse por escrito, debiendo tener informes técnicos psicosociales pertinentes.
- **Deber de informar a Superintendencia:** El director, una vez que haya aplicado la medida de expulsión o cancelación de matrícula, deberá informar al DAEM de aquella, además a la Dirección Regional respectiva de la Superintendencia de Educación, dentro del plazo de cinco días hábiles, a fin de que ésta revise, en la forma, el cumplimiento del procedimiento descrito en los párrafos anteriores. Corresponderá al DAEM y al Ministerio de Educación velar por la reubicación del estudiante afectado por la medida y adoptar las medidas de apoyo necesarias.

Si los hechos revisten carácter de delito, se podrá aplicar la medida cuando los resultados del proceso indagatorio llevado a cabo por el encargado de convivencia, hagan concluir que el hecho fue efectivamente cometido. De esta forma, la expulsión podrá ser aplicada sin esperar los resultados del proceso penal que al que el alumno este sometido. La investigación de si existe delito corresponde únicamente al Ministerio Público, siendo la investigación del establecimiento una distinta, tendiente a determinar si se infringieron hechos prohibidos según este reglamento.

IV.- CAPÍTULO: CONDUCTAS CONTRARIAS A LA SANA CONVIVENCIA DE APODERADOS:

Los padres y apoderados deberán cumplir los deberes contenidos en el capítulo I, y someterse también a las normas de convivencia escolar previstas en este reglamento.

MEDIDAS Y SANCIONES APLICABLES:

En situaciones en que el apoderado no cumple con sus deberes, la Dirección del colegio podrá adoptar las siguientes medidas contra el apoderado, respetando de esta forma el principio de gradualidad y proporcionalidad de las medidas:

- a) **Amonestación verbal:** Que consiste en el llamado de atención privado que se hace personalmente al afectado.
- b) **Amonestación escrita:** Que consiste en una amonestación formal hecha por escrito al afectado, en caso de reincidencia y gravedad de la falta.
- c) **Cambio de apoderado:** Requerir el cambio del apoderado, toda vez que impida al colegio realizar adecuadamente la tarea formativa de su pupilo o afecte derechos de cualquier integrante de la comunidad educativa. Esta gestión de “Cambio de Apoderado” será informada al domicilio del estudiante y a la Superintendencia de Educación de manera inmediata, mediante carta certificada u otro medio escrito idóneo. Esta medida no podrá aplicarse cuando el alumno no cuente con otro adulto que pudiese actuar como apoderado.

Si se trata de hechos que pueden constituir delitos, los padres, madres o apoderados serán denunciados para perseguir sus eventuales responsabilidades penales o civiles.

V.- CAPÍTULO: CONDUCTAS CONTRARIAS A LA SANA CONVIVENCIA POR PARTE DEL PERSONAL DEL ESTABLECIMIENTO PROFESORES, ASISTENTES DE EDUCACIÓN Y DIRECTIVOS:

El personal de establecimiento deberá cumplir los deberes contenidos en el capítulo I, y someterse también a las normas de convivencia escolar previstas en este reglamento. El incumplimiento de las normas de convivencia será sancionada de acuerdo al procedimiento establecido según las normativas aplicables. (Estatuto docente, Código del Trabajo etc.).

Especialmente el personal del establecimiento le estará prohibido:

- Faltar al trabajo o abandonarlo durante la jornada respectiva sin la autorización del jefe directo.
- Atrasarse en forma reiterada y sin justificación.
- Suspender sin causa las actividades de trabajo o inducir a otros funcionarios a ello.
- Causar daños materiales, intencionalmente a las instalaciones del establecimiento.
- Presentarse al trabajo en estado de intemperancia.
- Fumar dentro de los recintos públicos cerrados según Ley 20660 artículo 11 letra a.
- Cometer actos ilícitos, inmorales o prohibidos por las leyes.
- Mostrar negligencia en el cumplimiento de compromisos con el establecimiento, con los alumnos, colegas y apoderados.
- Someter a tramitación innecesaria o dilatación los asuntos entregados a su conocimiento o resolución, o exigir para estos efectos documentos o requisitos no establecidos en las disposiciones vigentes.
- Tomar representación del colegio para ejecutar actos o contratos que excedieren sus atribuciones propias, o que comprometan el patrimonio del establecimiento.

DE LAS AMONESTACIONES Y MEDIDAS:

El personal que infrinja sus obligaciones o contravenga las prohibiciones establecidas en este capítulo, que incumpla los deberes contempladas en el capítulo I y en las normas sobre convivencia escolar, sin perjuicio de la responsabilidad civil, penal u administrativa (Sumario) que pudiera afectarle, podrá ser sancionado con alguna de las siguientes medidas, en el orden de procedencia siguiente:

- a) Amonestación verbal: que consiste en el llamado de atención privado que se hace personalmente al afectado.
- b) Amonestación escrita: que consiste en una amonestación formal hecha por escrito al afectado, en caso de reincidencia y gravedad de la falta. Se registrará en bitácora de profesores amonestados.
- c) Informe al D.A.E.M.: que consistirá en un informe escrito y detallado de lo ocurrido, indicando los pasos a y b, dejándose copia en la hoja de vida.

Aplicación de las medidas: El Director del establecimiento.

Podrán aplicarse al personal del establecimiento, medidas formativas ante faltas a la convivencia, recomendando estrategias de mediación, arbitraje o negociación.

Cuando sea el director quien cometa actos contrarios a este reglamento, las denuncias serán presentadas y conocidas por el jefe DAEM quién adoptará las medidas pertinentes.

VI.- CAPÍTULO: DEL PROCEDIMIENTO INDAGATORIO:

Los principios son lineamientos orientadores que deben ser considerados en todo procedimiento indagatorio, de forma de asegurar y resguardar los derechos fundamentales de los involucrados, en la aplicación de todo protocolo y/o procedimiento de investigación de faltas. Cualquier procedimiento indagatorio contenido en los distintos protocolos de acción que contendrán formas de indagación propias, deberá considerar éstos principios fundadores, pues mediante su observancia se asegura el racional y justo procedimiento, y los principios y enfoques orientadores de la política de convivencia escolar.

1.- PRESUNCIÓN DE INOCENCIA:

Quien realice la indagación actuará guiado por el principio de inocencia frente a quien, supuestamente, sea el autor de la falta.

2.- DEBIDO PROCESO:

Constituye un derecho y a la vez principio rector de todo procedimiento de investigación de falta, por lo que todo protocolo de acción debe respetar este principio.

Este principio exige que en cada proceso indagatorio pueda ser oído, escuchado el presunto autor de las faltas, lo que requiere previamente que sea notificado o informado de los hechos que en los cuales se le atribuye participación. En caso de ser alumno el posible infractor, deberá ser informado a su apoderado del hecho. El derecho al descargo, dentro de un plazo razonable, es otra manifestación de este principio, lo que se traduce en el derecho del acusado a plantear sus descargos o argumentos de defensa con el objeto de agregar información para desvirtuar los hechos investigados.

3.- DERECHO A APELACIÓN:

Constituye otra expresión del debido proceso, que otorga el derecho a solicitar la revisión de la decisión que aplique una medida disciplinaria, ante un superior jerárquico, con el objeto de que este la enmiende conforme a la normativa reglamentaria contenida en este reglamento y los protocolos existentes, y la normativa legal pertinente.

En caso de expulsión, la revisión podrá ser solicitada una reconsideración de la medida dentro de quince días de su notificación, ante la misma autoridad (DIRECTOR), quien resolverá previa consulta al Consejo de Profesores.

4.- OBLIGACIÓN DE DENUNCIA DE DELITOS:

Los directores, inspectores y profesores deberán denunciar cualquier acción u omisión que revista caracteres de delito y que afecte a un miembro de la Comunidad Educativa, tales como lesiones, amenazas, robos, hurtos, abusos sexuales, porte o tenencia ilegal de armas, tráfico de sustancias ilícitas u otros. Se deberá denunciar ante Carabineros de Chile, la Policía de Investigaciones, las fiscalías del Ministerio Público o los tribunales competentes, dentro del plazo de 24 horas desde que se tome conocimiento del hecho, sin perjuicio de lo dispuesto en los artículos 175 letra e y 176 del Código Procesal Penal.

Relacionar con obligación de Director de efectuar denuncia a Fiscalía, lo que no obsta a que cuando la urgencia del asunto lo amerite, denunciar del hecho a las policías correspondientes.

5.- PROCEDIMIENTO DE APLICACIÓN GENERAL ANTE FALTAS:

APLICACIÓN COMPLEMENTARIA

1. Detección de violencia
2. Información obligatoria a Sostenedor. (En caso de falta gravísima/delito)
3. Derivación al Encargado de Convivencia. Titular de la investigación (Faltas graves/gravísimas). En caso de delito obligación de informar a director/sostenedor. Obligación de denuncia.
4. Revisión de antecedentes
5. Entrevista alumno(s) agredido/Información de los hechos investigados.
6. Descargo del acusado. Derecho a defensa
7. Identificación espacio de maltrato
8. Entrevista al alumno agresor
9. Entrevistas individuales a apoderados de alumnos agredidos
10. Entrevistas individuales a apoderados de alumnos agresores
11. Diligencias de investigación.
12. Intervención equipo psicosocial y sugerencias (diagnósticos, instrumentos de medición etc.). Derivación a especialistas si corresponde.
13. Término de la investigación. Informe con conclusiones de hechos. Sugerencia de medidas formativas y/o disciplinarias.

14. Aplicación Medidas disciplinarias / formativas

15. Entrevistas de seguimiento (Acorde al tiempo que sugiera equipo técnico). Definición de Maltrato, Acoso Escolar y Bullying o Cyberbullying.

Maltrato Escolar:

Se entenderá por cualquier acción u omisión intencional, ya sea física o psicológica, realizada en forma escrita, verbal o a través de medios tecnológicos o cibernéticos, en contra de cualquier integrante de la comunidad educativa, con independencia del lugar en que se cometa, siempre que pueda:

- Producir el temor razonable de sufrir un menoscabo considerable en su integridad física o psíquica, su vida privada, su propiedad o en otros derechos fundamentales,
- Crear un ambiente escolar hostil, intimidatorio, humillante o abusivo; o dificultar o impedir de cualquier manera su desarrollo o desempeño académico, afectivo, moral, intelectual, espiritual o físico.

Se considerarán constitutivas de maltrato escolar, entre otras, las siguientes conductas:

- Proferir insultos o garabatos, hacer gestos groseros o amenazantes u ofender a cualquier miembro de la comunidad educativa.
- Agredir físicamente, golpear o ejercer violencia en contra de un estudiante o de cualquier otro integrante de la comunidad educativa.
- Agredir verbal o psicológicamente a cualquier integrante de la comunidad educativa.
- Amedrentar, amenazar, chantajear, intimidar, hostigar, acosar o burlarse de un estudiante u otro integrante de la comunidad educativa (por ejemplo: utilizar sobrenombres hirientes, mofarse de características físicas u otras).
- Discriminar a un integrante de la comunidad educativa, ya sea por su condición social, situación económica, religión, pensamiento político o filosófico, ascendencia étnica, nombre, nacionalidad, orientación sexual, discapacidad, característica física o cualquier otra circunstancia. · Amenazar, atacar, injuriar o desprestigiar a un estudiante o a cualquier otro integrante de la comunidad educativa a través de chats, blogs, facebook, mensajes de texto, correos electrónicos, foros, servidores que almacenan videos o fotografías, sitios webs, teléfonos, Whatsapp, o cualquier otro medio tecnológico, virtual o electrónico.
- Exhibir, transmitir o difundir por medios cibernéticos cualquier conducta de maltrato escolar. · Realizar acosos o ataques de connotación sexual, aun cuando no sean constitutivos de delito. · Portar todo tipo de armas, instrumentos, utensilios u objetos cortantes, punzantes o contundentes, ya sean genuinos o con apariencia de ser reales, aun cuando no se haya hecho uso de ellos, · Portar, vender, comprar, distribuir

o consumir bebidas alcohólicas, drogas o sustancias ilícitas, o encontrarse bajo sus efectos, ya sea al interior del establecimiento educacional o en actividades organizadas, coordinadas, patrocinadas o supervisadas por este.

Acoso Escolar:

Corresponde a toda acción u omisión constitutiva de agresión u hostigamiento reiterado, realizada dentro o fuera del establecimiento educacional, en forma individual o colectiva, y que atenten en contra de otro estudiante o integrante de la comunidad educativa, valiéndose para ello de una situación de superioridad o indefensión del afectado, ya sea por medios tecnológicos o cualquier otro medio, y que provoque en este último:

- Maltrato, humillación, o
- Fundado temor de verse expuesto a un mal de carácter grave.

Revestirá de especial gravedad cualquier tipo de violencia física y psicológica cometida por cualquier medio en contra de un estudiante integrante de la comunidad educativa, realizada por quien de tute una posición de autoridad, sea director, docente, asistente de la educación u otra, así como también la ejercida por parte de un adulto de la comunidad educativa en contra de un estudiante. Ley 20.536 del 2011 sobre violencia escolar. Definición de Bullying y Cyberbullying.

Se entenderá por toda acción u omisión constitutiva de agresión u hostigamiento reiterado realizada fuera o dentro del establecimiento educacional por estudiantes que, en forma individual o colectiva, atenten en contra de otro estudiante, valiéndose para ello de una situación de superioridad o de indefensión del estudiante afectado, que provoque en este último, maltrato, humillación o fundado temor de verse expuesto a un mal de carácter grave, ya sea por medios tecnológicos (Cyberbullying) o cualquier otro medio.

PROTOCOLO DE ACTUACIÓN GENERAL FRENTE A CONDUCTAS CONTRARIAS A LA SANA CONVIVENCIA ESCOLAR

Los pasos a seguir tienen relación con la detección, la notificación, la orientación y apoyo, tanto de los estudiantes como de cualquier integrante de la comunidad educativa. Este protocolo implica a los docentes o cualquier otro integrante de la comunidad educativa:

- La sospecha de amenaza a la integridad psicológica o física de un estudiante, deberá ser informada a Inspectoría General y/o realizar la derivación formal a Convivencia Escolar.
- La conducta del estudiante que amenace o transgreda la integridad de un compañero o del docente a cargo del curso u otro funcionario, deberá en primera instancia, ser registrada por este docente en el libro de clases si el hecho sucede en el aula. Si el hecho sucede fuera del aula, deberá darlo a conocer a Inspectoría General.

- La conducta amenazante entre funcionarios deberá darla a conocer a la Dirección del Establecimiento, la que se resolverá a través de los procedimientos administrativos y legales pertinentes. · De cada actuación y resolución deberá quedar registro escrito en los instrumentos propios del establecimiento.
- Inspectoría General, al momento de tomar conocimiento de una situación sospechosa o de conducta contraria a la sana convivencia escolar, deberá evaluar la situación derivando a Convivencia Escolar para seguimiento y atención pertinente según el caso.
- Así mismo, deberá evaluar conforme al Reglamento de Convivencia la gravedad del hecho y bajo el artículo en el que se encontraría el mismo para aplicar la medida correspondiente. · Mientras se estén llevando a cabo el proceso indagatorio y la evaluación de las medidas disciplinarias, formativas o excepcionales correspondientes, se asegurará a todas las partes la mayor confidencialidad, privacidad y respeto por su dignidad y honra.
- En caso de ser el padre o apoderado el agresor, tanto a funcionario o a estudiante del establecimiento, se dará aviso a la Dirección, quien evaluará la situación conforme a la Ley 18.834, Artículos 84, que trata sobre el maltrato a los funcionarios dentro de las instituciones y a la vez, la toma de decisión de solicitar el cambio de apoderado, dado la gravedad del hecho.
- Durante el procedimiento se garantizará la protección del afectado y de todos los involucrados, el derecho de todas las partes a ser oídas, la fundamentación de las decisiones y la posibilidad de impugnarlas. Por lo tanto, una vez determinada la medida, el estudiante o la persona afectada, podrá solicitar por escrito la revisión de su caso.

Se entenderá por toda acción u omisión constitutiva de agresión u hostigamiento reiterado realizada fuera o dentro del establecimiento educacional por estudiantes que, en forma individual o colectiva, atenten en contra de otro estudiante, valiéndose para ello de una situación de superioridad o de indefensión del estudiante afectado, que provoque en este último, maltrato, humillación o fundado temor de verse expuesto a un mal de carácter grave, ya sea por medios tecnológicos (Cyberbullying) o cualquier otro medio.

Los estudiantes, tienen derecho a estudiar en un ambiente tolerante y de respeto mutuo, a expresar su opinión y a que se respete su integridad física y moral, no pudiendo ser objeto de tratos vejatorios o degradantes, ni de maltratos o agresiones en cualquiera de sus formas. Sin embargo, la violencia escolar entre alumnos una realidad que se debe afrontar, en la cual la comunidad educativa toda es responsable de erradicar y establecer entre todos sus miembros, relaciones humanas sanas y pacíficas.

A través de este protocolo actuación, se fija para toda la comunidad educativa, un procedimiento que se activarán cuando exista entre alumnos de la Escuela o Liceo, agresiones, sean mutuas o no, que afecten la integridad física o psíquica de un estudiante de la comunidad educacional.

I.- PROTOCOLO DE ACTUACIÓN:

PASO 1: identificación y comunicación de la situación de conflicto

Cualquier miembro de la comunidad educativa que tenga conocimiento o sospechas de una situación de violencia, tiene la obligación de ponerlo en conocimiento del director o directora.

PASO 2: Actuaciones inmediatas

Si es agresión física, se debe constatar lesiones en Hospital Regional de Talca. El estudiante será acompañado por un adulto responsable del establecimiento hasta que llegue el apoderado del estudiante.

PASO 3: Medidas de urgencia

Informar inmediatamente a los apoderados o responsables legales de los alumnos involucrados en agresión, para su concurrencia al servicio de salud o al colegio, aportándoles datos sobre situación y medidas adoptadas.

PASO 4: Traspaso de información a profesionales que atienden a estudiantes

El encargado de convivencia, con las reservas debidas de confidencialidad, protección de la intimidad de los estudiantes afectados y de las de sus familias, podrá informar al equipo de gestión y docentes de los estudiantes implicados. Si lo estima oportuno informará también a otro personal del centro educativo y a otras instancias externas (sociales, sanitarias o judiciales, en función de la valoración inicial).

PASO 5: Recogida de información de distintas fuentes

Una vez adoptadas las oportunas medidas de urgencia, el encargado de convivencia, recabará la información necesaria al hecho de las diversas fuentes que se relacionan a continuación.

- Recopilación de documentación existente sobre estudiantes afectados. (Contexto educativo, social y familiar).
- Solicitud a especialistas de informes elaborados de acompañamientos e intervenciones realizadas con involucrados.

PASO 6: Aplicación de Correcciones, medidas formativas y disciplinarias.

Estas medidas formativas, instancias reparatorias y/o medidas disciplinarias serán aplicadas según lo establecido en Reglamento Interno y de Convivencia escolar.

PASO 7: Comunicación a las familias o responsables legales de los estudiantes.

Información de medidas adoptadas de carácter organizativo y preventivo a nivel personal y grupal. Compromisos. Se deberá dejar constancia escrita de la notificación.

PASO 8: Apelación.

La apelación debe ser presentada ante el Director dentro de las 48 horas siguientes contadas desde la notificación de las medidas al apoderado y estudiante. Director resolverá dentro de un plazo de 48 horas.

PASO 9: Seguimiento del caso por parte del Encargado de Convivencia y Equipo de gestión de C.E.

PROTOCOLO ANTE AGRESIÓN DE UN ESTUDIANTE A PERSONAL DEL ESTABLECIMIENTO

INTRODUCCIÓN

El personal del establecimiento, sean docentes, Equipo Directivos o asistentes de la Educación, tienen derecho a trabajar en un ambiente tolerante y de respeto mutuo, a que se respete su integridad física, psicológica y moral, y a no ser objeto de violencia física y psicológica en cualquiera de sus tipos por cualquier miembro de la comunidad educativa, entre ellos los estudiantes del establecimiento.

Siendo las agresiones hacia el personal del establecimiento, una realidad que es necesaria afrontar e ir erradicando del escenario, es que a través de este protocolo actuación, se fija para toda la comunidad educativa, este procedimiento que se activará cuando un funcionario o personal de la Escuela o Liceo, sea perturbado en su integridad física o psíquica por un estudiante de la comunidad educacional (maltrato de adulto a estudiante).

DEFINICIÓN:

Se entenderá por maltrato de alumno hacia funcionario del establecimiento “cualquier acción u omisión intencional, ya sea física o psicológica, realizada en forma escrita, verbal o a través de medios tecnológicos o cibernéticos, proferida por parte de un alumno en contra de un funcionario de la escuela, la cual pueda provocar al funcionario en cuestión el temor razonable de sufrir un menoscabo considerable en su integridad física o psíquica, su vida privada, su propiedad o en otros derechos, fundamentales, dificultando o impidiendo, de cualquier manera, su desarrollo o desempeño profesional, afectivo, moral, intelectual, espiritual o físico”.

I.- ACTIVACIÓN DEL PROTOCOLO:

PASO 1: Identificación y comunicación de la situación de conflicto

Cualquier miembro de la comunidad educativa que tenga conocimiento de una situación de maltrato hacia un funcionario debe informarlo dentro de las 24 hrs. de conocido el hecho, por escrito al encargado de convivencia.

PASO 2: Constatación de lesiones

En caso de que la agresión hacia un funcionario del establecimiento produzca lesiones físicas, el afectado deberá concurrir al centro de salud familiar (CESFAM) de Algarrobo a constatar lesiones, además de asistir al centro de salud de su preferencia para efectos de recibir tratamiento correspondiente y de ser pertinente obtener licencia médica.

PASO 3: Indagación de Información

El encargado guiará proceso en base al Principio de Inocencia; buscará profundizar la descripción y clarificación de las circunstancias del reclamo, sin atribuir intencionalidad o culpabilidad a ninguno de los sujetos involucrados mientras dure esta fase del proceso. El receptor deberá acoger al reclamante y registrar, la descripción de los hechos que motivan el reclamo, los participantes de éste y el rol que les cabe a cada uno de ellos (participantes directos, indirectos, testigos, otros), las circunstancias en que esto se hubiera producido (lugar, fechas, etc.) y, en general todos los datos que permitan entender de mejor manera lo ocurrido. Si existiera más de un reclamante, el receptor debe consignar por separado los reclamos, con objeto de tener claridad acerca de las distintas versiones.

PASO 4: Obligación de Denuncia

- El Director del establecimiento deberá denunciar los hechos que revistan delito (agresiones físicas, amenazas) dentro de 48 horas siguientes a conocer de los hechos. La denuncia la realizará ante Fiscalía. Si el alumno denunciado es menor de 14 años, deberá también efectuarla ante el Tribunal de Familia correspondiente, indicando expresamente la individualización de sus padres y apoderados.

PASO 5: Comunicación al Equipo de Gestión de C.E

Se reunirá el equipo para analizar la situación de conflicto y establecer las medidas formativas y disciplinarias que corresponden aplicar en este caso, además de las orientaciones de especialistas para estrategias de mediación en la resolución de conflicto. (Entrevistas afectados, apoderado del agresor, visita domiciliaria, informes psicológicos, etc.).

PASO 6: Recurso de Apelación

El encargado de convivencia, deberá informar a las partes su derecho a apelar a la (s) resolución(es) comunicadas y de las condiciones para ejercer tal derecho. La apelación debe ser presentada por escrito, en un plazo máximo de 2 días hábiles, contados desde la fecha en que se les haya notificado la resolución que la motiva.

La apelación será presentada ante el Director, quién resolverá la decisión definitiva. La decisión será informada al estudiante y apoderado.

Si el agredido es el Director, se seguirá este protocolo y se informará además al JEFE DAEM.

PASO 7: Seguimiento del caso

El encargado de convivencia, realizará monitoreo de las acciones implementadas y evaluación para ver levantamiento de las medidas especiales que hayan sido aplicadas.

PROTOCOLO ANTE EL MALTRATO DE UN ADULTO A UN ESTUDIANTE

INTRODUCCIÓN

El estudiante constituye objeto de especial protección, por lo que a través de este protocolo de actuación se fija el procedimiento que se activará cuando un estudiante sea perturbado en su integridad física o psíquica por un adulto del establecimiento educacional (maltrato de adulto a estudiante).

I.- DEFINICIONES

Maltrato de un adulto a un estudiante: Son aquellas agresiones realizadas por algún miembro de la comunidad educativa (directivo, docente, asistente de la educación o apoderado) en contra de un(a) estudiante, que atenta contra su dignidad o que arriesga su integridad física y/o síquica. Tales como; coscorriones, tirones de oreja, bofetadas, gritos, burlas, amenazas, insultos, descalificaciones, entre otras. Cualquiera de estas conductas abusivas atenta contra el Art. N° 28 inc. 2 de la Convención sobre los Derechos del Niño, el Art. N° 5° inc. 2° de la Constitución Política de Chile y el Art. N° 6° letra d) del DFL 2 de Subvenciones.

Las agresiones que apoderados cometan contra alumnos del establecimiento, serán tratadas conforme al capítulo V del Reglamento Interno y de Convivencia Escolar sobre conductas contrarias a la sana convivencia de los apoderados.

II.- ACTIVACIÓN DEL PROTOCOLO

PASO 1.- INICIO DEL PROCEDIMIENTO:

Denuncia: Los estudiantes y apoderados frente a este tipo de situaciones informarán de la situación en el siguiente orden de prioridad: profesor jefe, asistente social, psicólogo, inspector o encargado de convivencia escolar. Es obligación de cualquier integrante de la comunidad educativa, informar al encargado de convivencia y/o Director, cualquier tipo de maltrato hacia estudiantes por parte de personal del establecimiento u adulto (apoderado).

De toda denuncia sea ésta verbal o escrita, debe quedar registro escrito.

PASO 2

Constatación de lesiones: En caso de agresiones físicas, un funcionario del establecimiento acompañará al estudiante a constatar lesiones al centro de salud correspondiente, informando al apoderado para que lo acompañe al centro de salud. Además, se deberá denunciar a Fiscalía, con el objeto que investigue un eventual delito de lesiones, denuncia que deberá realizar el Director dentro de plazo de 48 horas siguientes al momento en que tome conocimiento de los hechos. La investigación penal que pudiere iniciarse, no impedirá el avance de la investigación que el sostenedor realice para determinar responsabilidad administrativa-funcionaria.

En caso de amenazas hacia alumnos, por constituir delito, se debe denunciar a Fiscalía dentro del plazo señalado anteriormente.

PASO 3

Informe a Jefe DAEM: La denuncia será remitida al encargado de convivencia, quién consignará por escrito la denuncia, que deberá contener las circunstancias u hechos denunciados, denunciante, y funcionario denunciado. De esta denuncia se remitirá oficio a JEFE DAEM quién llevará a cabo investigación sumaria.

La efectividad de los hechos denunciados, las eventuales responsabilidades funcionarias, serán determinadas por el correspondiente sumario administrativo.

PASO 4

Medidas cautelares aplicables: Recibidas la denuncia, el encargado de convivencia sugerirá al Director que adopte las medidas de resguardo necesarias respecto de los involucrados, especialmente a favor del estudiante denunciante, tales como la separación de los espacios físicos o la redistribución del tiempo de jornada, considerando la gravedad de los hechos imputados y las posibilidades derivadas de las condiciones de trabajo. Las medidas serán también consultadas al Jefe UTP con el objeto de evitar un menoscabo en el proceso educativo del alumno. Estas medidas siempre se tomarán con el consentimiento de los involucrados, mientras no produzcan un menoscabo en el ejercicio del empleo.

Estas medidas de resguardos son sin perjuicio de las que pueda adoptar en definitiva el Alcalde, luego de afinado el sumario administrativo.

En caso que Fiscalía adopte medida cautelar de prohibición de acercamiento del funcionario al estudiante, deberá informarlo al Director del Establecimiento y JEFE DAEM quién resolverá la situación.

Durante la investigación sumaria, se podrán tomar las medidas cautelares que se estimen convenientes.

PASO 5

Apoyo a la víctima o afectado: El equipo psicosocial deberá prestar apoyo al estudiante denunciante, mediante contención u otras estrategias con el objeto de aminorar el impacto psicológico u emocional que pudiere haber sufrido el estudiante. Siempre estas intervenciones deberán ser autorizadas por los apoderados de los alumnos.

PROTOCOLO DE ACTUACIÓN FRENTE A CASOS DE VIOLENCIA INTRAFAMILIAR O MALTRATO INFANTIL

INTRODUCCION:

A continuación, se señalan los procedimientos a seguir para el manejo de hechos que podrían constituir violencia intrafamiliar o maltrato infantil y que pudieren afectar a los estudiantes del establecimiento.

I.- DEFINICIONES:

El artículo 5° de la Ley N° 20.066 sobre violencia intrafamiliar señala que “Será constitutivo de violencia intrafamiliar todo maltrato que afecte la vida o la integridad física o psíquica de quien tenga o haya tenido la calidad de cónyuge del ofensor o una relación de convivencia con él; o sea pariente por consanguinidad o por afinidad en toda la línea recta o en la colateral hasta el tercer grado inclusive, del ofensor o de su cónyuge o de su actual conviviente. También habrá violencia intrafamiliar cuando la conducta referida en el inciso precedente ocurra entre los padres de un hijo común, o recaiga sobre persona menor de edad, adulto mayor o discapacitada que se encuentre bajo el cuidado o dependencia de cualquiera de los integrantes del grupo familiar”.

Tipos de Violencia Intrafamiliar:

Los actos que pudieran ser constitutivos de violencia intrafamiliar se encuentran comprendidos dentro de los ámbitos que se señalan a continuación:

- 1.- Maltrato físico: Cualquier acción, no accidental por parte de los padres o cuidadores que provoque daño físico o sea causal de enfermedad en los niños. La intensidad puede variar desde una contusión leve hasta una lesión mortal. Este puede ser también pasivo, como el abandono físico, en el que las necesidades básicas no son atendidas temporal o permanentemente.
- 2.- Maltrato Psicológico: Hostilidad verbal reiterada en forma de insulto, burla, desprecio, amenaza agresión o constante bloqueo de las iniciativas y de las interacciones infantiles por parte de cualquier miembro adulto del grupo familiar. El ser testigo de violencia entre los padres es otra forma de abuso psicológico.
- 3.- Negligencia o abandono: Falta de protección y cuidados físicos al niño por parte de los padres o cuidadores, así como la falta de respuesta a las necesidades de afecto y estimulación cognitiva, indiferencia y ausencia de contacto corporal.

II.- ACTIVACIÓN PROTOCOLO

El protocolo se iniciará de por alguna de las siguientes formas:

- 1.- Detección: Cualquier miembro de la comunidad escolar que detecte situaciones de riesgo o reporte explícito de agresión psicológica, física o social, negligencia, abandono infantil y/o violencia intrafamiliar (VIF) hacía un estudiante del establecimiento (no comprende las agresiones sufridas entre alumnos donde es aplicable el protocolo correspondiente), deberá informarlo de forma inmediata a encargado de convivencia escolar y/o equipo psicosocial (dupla).
- 2.- Denuncia: El presente protocolo se activará también cuando sea el alumno afectado quien comunique a un miembro de la comunidad escolar, que está sufriendo agresiones que constituyen algún tipo de violencia intrafamiliar.

III.- INDAGACIÓN

Cualquiera sea la forma en que se tome conocimiento de hechos que revistan carácter de VIF contra alumnos, se deberán seguir los siguientes pasos para su investigación:

- 1- Los profesionales del equipo psicosocial evaluarán el caso y generará un reporte, que será comunicado a encargado de convivencia y al Director.
- 2- El reporte deberá contener el testimonio del estudiante que, presuntamente, es víctima de violencia intrafamiliar, y se evitará profundizar o detallar el relato, con objeto de prevenir la victimización secundaria (derivada del hecho de tener que relatar la experiencia de violencia en varias ocasiones). Por ello, acogiendo al menor,

se le conducirá de manera inmediata, a UNA SOLA entrevista. En lo posible, uno de los entrevistadores debe ser un Psicólogo y/o asistente social, o el encargado Convivencia Escolar.

La entrevista estará dirigida a registrar los antecedentes reportados por el denunciante. Tales antecedentes serán consignados en la Hoja de Entrevista respectiva.

3- **ENTREVISTA CON ALUMNO:** La entrevista referida e el punto anterior deberá abordarse conforme a las sugerencias señaladas por Unicef y Carabineros de Chile, conforme a las siguientes sugerencias:

- Desarrollar la entrevista en un lugar que permita la confidencialidad.
- Generar un clima de acogida y confianza.
- Realizar la entrevista sin apuro.
- Explicar de qué se trata el procedimiento que se está desarrollando, de una manera muy sencilla.
- Mostrar interés por su relato. Escuchar atentamente y hablarle en un tono no amenazante. No interrumpirlo.
- No presionar, no insistir ni exigir más detalles de los que él desea entregar.
- No poner en duda o hacer preguntas que cuestionen el relato.
- Nunca responsabilizar al alumno por lo que ha sucedido.
- Expresar al niño comprensión por lo difícil que resulta hablar de este tema. Respetar el silencio del niño.
- Valorar la decisión de contar lo que le está sucediendo y agradecer su colaboración.
- Explicar que el maltrato hacia los niños vulnera sus derechos y que no es un comportamiento adecuado de parte de los adultos.

3.1 Los datos aportados por el estudiante se consignarán en registro de denuncia reservado y se le informará al alumno el procedimiento que se realizará a continuación (denuncia y proceso judicial), explicándose en términos comprensibles y amables.

4.- De acuerdo al reporte del alumno en entrevista, El Director o el Encargado de Convivencia Escolar decidirán el momento y circunstancia en que se le informará a los apoderados del hecho reportado, pudiendo realizar esta citación, incluso, con posterioridad a la presentación de la denuncia que se efectuará ante la autoridad competente (Fiscalía o Tribunales de Familia).

Se dejará constancia escrita de la entrevista al apoderado, padre o madre del estudiante.

5.- Los funcionarios del Colegio NO REALIZARÁN acciones de investigación al respecto de los antecedentes denunciados, cuestión que compete a la justicia, limitándose sólo a reunir antecedentes en los cuales respaldar la denuncia a la autoridad correspondiente.

6.- Si se ha reunidos antecedentes que evidencian la vulneración de derechos o maltrato hacia el alumno, se realizará la correspondiente denuncia al Tribunal de Familia, la que deberá realizar el Director.

7.- De cada actuación y resolución deberá quedar constancia escrita en los instrumentos propios del establecimiento, debiendo mantenerse el registro individual de cada reclamo. No se podrá tener acceso a dichos antecedentes por terceros ajenos a la investigación, a excepción de la autoridad pública competente.

8.- Denuncia y Cierre del Proceso Judicial

- a) Toda vez que la denuncia de un posible hecho de violencia intrafamiliar contra un alumno del Establecimiento haya sido realizada por un estudiante que señale ser la víctima del hecho, el Director realizará el procedimiento de denuncia ante Tribunal de Familia, conforme al informe evacuado por equipo psicosocial.
- b) Toda vez que el reporte de un posible hecho de violencia intrafamiliar contra un alumno de la escuela haya sido realizado por una persona o estudiante que señala conocimiento de este, pero que no ha realizado la denuncia del mismo ante las autoridades competentes, el Encargado de Convivencia les solicitará hacerlo, conforme a lo señalado en los artículos 173, 174 del Código Procesal Penal Chileno.

9.- Seguimiento: El equipo psicosocial velará por el seguimiento de la situación del niño, niña o adolescente afectado, pudiendo solicitar información al Tribunal, mandatados por el Director (denunciante) a fin de coordinar y proporcionar el apoyo necesario para el alumno afectado.

PROTOCOLO DE ACTUACION FRENTE A SITUACIONES RELACIONADAS MICROTRAFICO CON CONSUMO Y DROGAS EN EL ESTABLECIMIENTO

INTRODUCCIÓN

El marco normativo y legal vigente en nuestro país, en orden a cumplir con la responsabilidad que tiene el Estado de Chile de Proteger a los niños, niñas y jóvenes contra el uso indebido de drogas, asegurando su protección y cuidado para su bienestar y salud, así como también velar por el deber que tienen los padres y madres de educar a sus hijos y de la comunidad por contribuir a su desarrollo, y que para asegurar el derecho de los niños y jóvenes de nuestro país a vivir y estudiar en un entorno libre de drogas, debemos asumir que la comunidad educativa y principalmente sus directores, equipos directivos y representantes de Consejos Escolares, tenemos un importante rol preventivo institucional que cumplir, se ha acordado el

siguiente Protocolo de actuación para abordar casos de consumo y situaciones de posible tráfico de drogas:

I.- PROTOCOLO ANTE SOSPECHA DE CONSUMO DE DROGAS Y ALCOHOL

PASO 1: Detección: La detección precoz del consumo se podrá realizar:

- A través del auto reporte o auto selección del propio estudiante.
- A través de entrevista de control del Profesor Jefe asociadas a problemas de desempeño y comportamiento escolar.
- A solicitud de la familia.
- En el contexto de actividades de programas de prevención u otras actividades de los estudiantes.

PASO 2. Realizar entrevistas de acogida inicial:

- Al profesor Jefe se canalizará la primera información y realizará una entrevista personal con el estudiante, de tal manera de recoger información y abordar el tema.
- De la entrevista, puede concluir que el caso no amerita realizar otras acciones o que son suficientes las orientaciones que entregó.
- En caso de ser necesario, referirá el caso al encargado de convivencia del Establecimiento, quién realizará entrevistas que permitan la identificación de los hábitos y tipos de consumo, así como los alcances y consecuencias que ha tenido.
- El encargado de convivencia tendrá una reunión de intercambio de información y coordinación con el Profesor Jefe.
- El encargado de convivencia realizará entrevista con el apoderado, acompañado con la dupla psicosocial.
- Posteriormente, elaboraran un perfil del caso con el apoderado.
- Posteriormente, elaboraran (encargado de convivencia y dupla psicosocial) un perfil del caso, que considera el nivel de consumo, los problemas anexos y los factores protectores con los que cuenta el estudiante.
- Finalmente informará al Profesor Jefe y al Director.

PASO 3: Derivación

- Constatado el consumo en el estudiante, el establecimiento exigirá a la familia la consulta y tratamiento en un centro de salud especializado, o hará la derivación directa a SENDA PREVIENE, con el fin de que se trate el consumo mediante un plan de intervención de acuerdo al tipo de consumo, considerará acciones y compromisos a nivel individual y del colegio.

PASO 4: Seguimiento

- Las acciones o planes de intervención hacia el estudiante deberán ser monitoreadas por el encargado de convivencia y dupla psicosocial, de manera que el establecimiento educacional tenga una coordinación permanente con las redes externas.

II.- PROTOCOLO ANTE HECHOS DE CONSUMO O TRÁFICO DE DROGAS

PASO 1.

- En caso de consumo dentro del establecimiento detectado infraganti (es decir al sorprender a una persona realizando esta actividad), si es la primera vez, el establecimiento citará a su apoderado u adulto responsable para comprometerlos, junto al estudiante, a ingresar a programas pertinentes de SENDA PREVIENE u otras redes de apoyo externa.
- Si luego del procedimiento de indagación se verifica el consumo dentro del establecimiento, se aplicará al alumno la condicionalidad, salvo que adhiera voluntariamente a redes de apoyo externo como SENDA PREVIENE, lo que se considerará como atenuante y se aplicarán en ese caso, medidas disciplinarias de menor entidad.
- Si los hechos de consumo al interior del establecimiento se reiteran, se denunciará por escrito ante Ministerio Público.
- De toda situación sobre consumo de drogas al interior del establecimiento se dejará constancia en hoja de vida del alumno, bitácora de Inspectoría y del Encargado de Convivencia. Además, se solicitará intervención de dupla psicosocial para apoyo.
- En caso de tráfico o microtráfico dentro del establecimiento detectado infraganti (es decir al sorprender a una persona realizando esta actividad), el establecimiento procederá de acuerdo a lo indicado en la Ley 20.000 (artículo 13), denunciado en forma directa al Ministerio Público, adjuntando los antecedentes en que se funde la denuncia. No obstante, lo anterior se informará a la familia de los estudiantes involucrados.

- En caso de consumo en las inmediaciones del establecimiento detectado infraganti por parte de estudiante del establecimiento, la escuela, en entrevista formal pondrá en conocimiento de la familia de los involucrados sobre la situación, entregará información sobre centros de salud en los cuales puede solicitar ayuda.
- Si el estudiante se presente bajo la evidente influencia de drogas, sustancias psicotrópicas o alcohol en el colegio, deberá ser retirado por su apoderado, y ambos quedarán citados al día siguiente para analizar situación, y determinar procedimientos de ayuda.
- En caso de reiterarse la situación, el establecimiento instará a la familia, la consulta y tratamiento, en un centro de salud especializado, o hará la derivación directa a SENDA PREVIENE u otras redes de apoyo externo.

PASO 2.

Una vez que se haya presentado la denuncia a las autoridades competentes, el Director, designará al encargado de convivencia escolar, quien deberá seguir el curso del proceso judicial. Tal encargado informará al Equipo de Gestión los estados de avance de la causa y coordinará el cumplimiento de todas las diligencias y medidas que la autoridad requiera de la escuela.

PASO 3.

Con el objeto de garantizar un racional y justo procedimiento, el encargado de convivencia citará a los involucrados en los hechos flagrantes (consumo de drogas), escuchará sus versiones de los hechos, recabará los antecedentes en que se funde la denuncia (testimonios, videos etc.) y elaborará informe sobre la efectividad de los acontecimientos. En caso de tráfico de drogas, no se indagarán tales hechos, que serán de conocimiento e investigación exclusivos de Fiscalía.

PASO 4.

En los casos de consumo de drogas, el equipo psicosocial entregará apoyo al estudiante, mediante estrategias tendientes tratar su eventual adicción, además de la derivación directa a SENDA PREVIENE u otras redes de apoyo.

PASO 5.

El Equipo de gestión de la convivencia escolar, conociendo del informe del emitido por el E.C. determinará las medidas formativas o disciplinarias aplicables al estudiante.

Si el estudiante junto a su familia, deciden acogerse a los programas de tratamiento o rehabilitación en su caso, del SENDA PREVIENE, se considerarán como circunstancias atenuantes para medidas disciplinarias aplicables al alumno.

PASO 6.

De las medidas adoptadas, se le informará al alumno y su apoderado de forma escrita. Tendrá un plazo de 3 días para apelar la medida, apelación que se interpone ante el Director, quien conocerá y resolverá.

PROTOCOLO DE ACCIÓN FRENTE A LA DETECCIÓN DE SITUACIONES DE VULNERACIÓN DE DERECHOS DE NIÑOS Y NIÑAS Y ADOLESCENTES.

Introducción

Como institución educativa tenemos el deber de velar por el resguardo de los derechos humanos, entendiendo que nacemos inherentes a estos.

La tarea no es solo velar la no vulneración del derecho a la educación, sino que también resguardar los otros que nos permitan desarrollarnos como sujetos íntegros y sanos. La promoción de los derechos, la prevención y la actuación frente a la vulneración son los tres ejes primordiales que como escuela se quiere plasmar en la convivencia cotidiana y en este protocolo.

El colegio Carlos Alessandri siempre velara por un proceso justo y racional para la resolución de situaciones que afecten la sana convivencia.

2.- Objetivos

- Promover la prevención de la vulneración de derechos en el establecimiento.
- Definir los procesos de detección y prevención de la vulneración de derechos en el establecimiento.
- Promover el resguardo de la integridad de todos/as los/as integrantes de la comunidad educativa.
- Generar coordinación entre los distintos estamentos del establecimiento.

3.- Marco conceptual

Derechos humanos: Los derechos son normas que fundamentalmente se deben hacer cumplir para garantizar el bienestar psicológico, emocional y jurídico de cualquier persona en cualquier sociedad o nación; todos los seres humanos nacen libres e iguales en dignidad y derechos y, dotados como están de razón y conciencia, deben comportarse fraternalmente los unos con los otros, sin distinción alguna de raza, color, sexo, idioma, religión, opinión política o de cualquier otra índole, origen nacional o social, posición económica, nacimiento o cualquier otra condición.

Derechos del niño y la niña: En el caso de los derechos de los niños y niñas deben ser tomados con mucha más atención, pues al no tener capacidad para hacer cumplir los

derechos mismos, son los padres, la escuela o el Estado quienes tienen que abogar por que se cumplan estos derechos.

Derecho de educarse: Todo ser humano tiene derecho a recibir educación que contribuya en crear su propio futuro y al disfrute de la vida social que le da la escuela. El derecho a la educación constituye un elemento esencial para el desarrollo social, psicológico y económico del menor.

Derecho a la higiene y salud: Ningún niño debe padecer alguna enfermedad generada por el descuido de no brindarle la asistencia médica en el momento correcto. Los niños tienen derecho a gozar de una buena salud para que crezcan y se conviertan en adultos sanos.

Derecho a expresarse libremente: Todos los humanos tienen derecho a poder expresarse y dar sus opiniones sin que sean vejados por ello. Todos/as pueden ser partícipes de las decisiones donde estén involucrados.

Derecho a no ser discriminados y maltratados: Todos los humanos deben vivir en un entorno seguro, sin amenaza ni armas. Los niños deben crecer protegidos para preservar su bienestar físico y psicológico. Ningún niño debe sufrir explotación, discriminación o maltrato.

Derecho a ser alimentados: Todo humano tiene derecho a una buena alimentación, ninguna persona debería pasar hambre o sufrir de inanición. Como padres debemos garantizar que este derecho sea respetado y atender las necesidades nutricionales de los más pequeños.

Derecho de recreación y esparcimiento: Todo niño al tener que gozar de la seguridad social, lo que implica desarrollarse en un ámbito seguro, también deben tener derecho a una sana recreación que a nivel psicológico le permita desarrollar aspectos sociales fundamentales para poderse convertir en un adulto estable emocionalmente

Derecho a tener una familia: Siendo los niños personas en crecimiento, necesitan de toda la comprensión y el amor que se les pueda brindar. Esta comprensión debe partir de la familia donde el niño se desarrolle. La misma deberá ser un ambiente de cariño y afecto.

4.- Marco Legislativo

Declaración de los derechos del niño y la niña: La Declaración de los Derechos del Niño y la Niña fue redactada por Naciones Unidas en 1959, constituyéndose en un manifiesto ético y en un reconocimiento de ellos como sujetos de derecho. Chile ratificó la Declaración de los Derechos del Niño y la Niña en 1990, la que se rige por cuatro principios fundamentales; la no discriminación, el interés superior del niño, su supervivencia, desarrollo y protección, y su participación en las decisiones que los afecten.

Declaración Universal de Derechos Humanos Adoptada y proclamada por la Asamblea General en su resolución 217 A (III), de 10 de diciembre de 1948. Considerando que la libertad, la justicia y la paz en el mundo tienen por base el reconocimiento de la dignidad intrínseca y de los derechos iguales e inalienables de todos los miembros de la familia humana.

Ley núm. 21.430: Sobre garantías y protección integral de los derechos de la niñez y adolescencia: Esta ley tiene por objeto la garantía y protección integral, el ejercicio efectivo y el goce pleno de los derechos de los niños, niñas y adolescentes, en especial, de los derechos humanos que les son reconocidos en la Constitución Política de la República, en la Convención sobre los Derechos del Niño, en los demás tratados internacionales de derechos humanos ratificados por Chile que se encuentren vigentes y en las leyes

5.- Acciones preventivas, formativas, pedagógicas o psicosociales:

Entendiendo la importancia de velar por el cumplimiento y la no vulneración de los derechos humanos, el colegio Carlos Alessandri asume el compromiso de prevenir cualquier situación que atente contra estos, además de promover una cultura basada en los principios entregados en la declaración de los derechos humanos, en la declaración de los derechos de niños, niñas y adolescentes.

Desde este punto de vista el establecimiento toma como acciones preventivas:

- La realización de talleres y charlas sobre temáticas relacionadas a la no vulneración de derechos.
- Entrega de información a los(las) estudiantes relacionadas con la temática.
- Trabajo en sala en conjunto con docente.
- Fomentar una cultura de respeto hacia el ser humano como sujeto de derechos.
- Mantener un dialogo activo y reflexivo con las partes involucradas (estudiantes, docentes, asistentes, apoderados, etc.)
- Trabajo colaborativo y constante con instituciones ligadas a la temática.

PROTOCOLO ACTUACIÓN FRENTE A SITUACIÓN DE DESREGULACIÓN EMOCIONAL Y CONDUCTUAL DEC

1.- Introducción

El siguiente protocolo nace de la necesidad de describir un protocolo que de cuenta de las acciones necesarias para hacer frente a la desregulación emocional de estudiantes en el establecimiento. Dicha necesidad surge de las consecuencias en salud mental producto de dos años de pandemia, es por ello que continuamente se deben actualizar las acciones de los funcionarios del establecimiento para hacer frente a nuevas situaciones que nos ocurren como sociedad. Cabe mencionar que dicho protocolo fue adaptado de las orientaciones a protocolos de respuesta a situaciones de desregulación emocional y conductual de estudiantes en establecimientos educacionales del Ministerio de Educación en Agosto del 2022, que tomo como base protocolos de estudiantes TEL programa PIE provincia de Valparaíso.

2.- ¿Que entendemos cómo DESREGULACION?

La desregulación emocional puede aparecer en distintos grados y no se considera un diagnóstico en sí, sino una característica que puede subyacer a distintas condiciones en la persona. En la literatura científica, se relaciona principalmente con comportamiento de tipo disruptivo y de menor control de los impulsos. Por su parte, la regulación emocional es aquella capacidad que nos permite gestionar nuestro propio estado emocional de forma adecuada. Supone tomar conciencia de la relación entre emoción, cognición y comportamiento; tener buenas estrategias de enfrentamiento; capacidad para autogenerarse emociones positivas, entre otros. Es decir, implica entender cómo nos sentimos, entender por qué nos sentimos así, poner en marcha herramientas que nos permitan expresar y gestionar lo que sentimos de forma adaptativa y orientada a nuestros objetivos personales. Estar bien regulado emocionalmente es un indicador de buen pronóstico, además de ser protector de una serie de alteraciones. La regulación emocional predispone a la persona a aprender, esforzarse y a participar.

A continuación, se describen las características necesarias para tener un ambiente adecuado para contener o atender una desregulación emocional y conductual (en adelante DEC):

- Llevar al estudiante a un lugar seguro y resguardado, idealmente en un primer piso. Por ejemplo: sala de recursos, sala sensorial, sala acondicionada.
- Evitar trasladarlo a lugares con ventanales en techos o ventanas sin cortinaje, o con estímulos similares a los desencadenantes de la crisis de desregulación (por ejemplo, imágenes, olores, que lo miren a los ojos preguntándole por su estado).
- Retirar elementos peligrosos que estén al alcance del estudiante: tijeras, cuchillos cartoneros, piedras, palos, otros.
- Reducir los estímulos que provoquen inquietud, como luz, ruidos.
- Evitar aglomeraciones de personas que observan.

3.- Actores que proceden en situación de DEC:

Debe haber tres adultos a cargo de la situación de DEC, cada uno con diferentes funciones: Encargado, Acompañante interno y Acompañante externo.

- **Encargado/a:** Persona a cargo de la situación, con rol mediador y acompañante directo durante todo el proceso. Es deseable que tenga un vínculo previo de confianza con el NNAJ y algún grado de preparación. Para tal efecto, varias personas deben contar con entrenamiento previo.

Para abordar una situación de DEC en esta etapa, la persona encargada debe comunicarse con un tono de voz tranquilo, pausado y cariñoso. No demostrar enojo, ansiedad o miedo, sino una actitud de calma y serenidad, procurando no alterar más

la situación. Si no logra afrontar apropiadamente la situación desde el ámbito personal, es importante pensar en hacer un cambio de encargado/a, lo cual puede ser temporal, mientras se le capacita, o definitivo.

- **Acompañante interno:** adulto que permanecerá en el interior del recinto junto al estudiante y encargado, pero a una distancia mayor, sin intervenir directamente en la situación. Permanecerá mayormente en silencio, siempre alerta y de frente al estudiante con una actitud de resguardo y comprensión.
- **Acompañante externo:** adulto que permanecerá fuera de la sala o recinto en donde ocurra la situación de contención; debe coordinar la información y dar aviso al resto del personal según corresponda (llamar por teléfono, informar a directivos u otros).

Al finalizar la intervención es deseable dejar registro del desarrollo en la Bitácora (Anexo propuesta de bitácora) para evaluar la evolución en el tiempo de la conducta del estudiante conforme a la bitácora, a la intervención planificada, así como el progreso en las capacidades y competencias de la comunidad escolar para abordar este tipo de situaciones.

Es relevante que en el establecimiento educacional se cuente con un plan de autocuidado para profesionales que trabajan con estudiantes de mayor desregulación emocional y conductual.

4.- Importante: Tomar contacto con la familia y/o apoderada/o (luego de la desregulación) La persona que cumple el rol de acompañante externo es la encargada/o de dar aviso a la familia y apoderado/a. Con la llegada de este, en el caso que pueda hacerse presente en el lugar, se efectúa la salida del acompañante interno, quedando encargado y apoderado/a en la tarea de “acompañar” al estudiante.

Cuando las probabilidades de desregulación emocional y conductual se encuentran dentro de un cuadro clínico o de características definidas, como por ejemplo, síndrome de abstinencia o del espectro autista, entre otros, los procedimientos de aviso a apoderados y si este podrá o no hacerse presente, deben estar establecidas con anterioridad en donde se especifiquen las acciones y responsables del proceso, medios por los que se informará al apoderado/a y la autorización de este/a para los mismos; dicha información debe estar en conocimiento del personal a cargo del manejo de la crisis de desregulación.

En todos los casos, el equipo de la dupla psicosocial SEP o del Programa de Integración Escolar, PIE (conforme mejor se establezca en el establecimiento) en conocimiento del particular contexto familiar y la condición laboral y/o emocional del apoderado, orientará sobre la responsabilidad que debiera asumir en estos apoyos, estableciendo siempre medios para mantenerle informado en el caso de DEC y del manejo que en el establecimiento se está desarrollando, a la vez de considerar siempre la información y opinión del apoderado/a en los aspectos que faciliten la mejor intervención y el trabajo colaborativo.

5.- Esta etapa debe estar a cargo de profesionales especialistas capacitados, por ejemplo, integrantes del equipo PIE.

- Tras un episodio de DEC, es importante demostrar afecto y comprensión, hacerle saber al estudiante que todo está tranquilo y que es importante hablar de lo ocurrido para entender la situación y solucionarla, así como evitar que se repita.
- Se deben tomar acuerdos conjuntos para prevenir en el futuro inmediatas situaciones que pudiesen desencadenar en una desregulación. A la vez, informarle que dispondrá de profesionales de apoyo para ayudarlo a poner en práctica estos acuerdos, y que pueda expresar lo que le molesta o requiere (sin DEC) o logrando un mayor autocontrol de la situación. Señalar que siempre el objetivo será evitar que esto vuelva a ocurrir, pues se comprende que para él/ella es una situación que no desea repetir.
- Es importante apoyar la toma de conciencia, acerca de que todos los estudiantes tienen los mismos derechos y deberes, y en caso de haber efectuado destrozos u ofensas se debe responsabilizar y hacer cargo, ofreciendo las disculpas correspondientes, ordenando el espacio o reponiendo los objetos rotos, conforme a las normas de convivencia del aula y establecimiento.
- Es importante trabajar la empatía en este proceso, la causa-consecuencia de nuestras acciones y el reconocimiento y expresión de emociones. Para ello, se pueden utilizar apoyos visuales, como dibujos de lo ocurrido o historias sociales, tipo comics, u otras adecuadas a cada individuo.
- Específicamente en lo referido a la reparación hacia terceros, debe realizarse en un momento en que el estudiante haya vuelto a la calma, lo cual puede suceder en minutos, horas, incluso, al día siguiente de la desregulación. Sin embargo, SIEMPRE debe considerarse dentro del protocolo de acción el tiempo y la persona encargada para el apoyo en esta fase. No se debe apresurar este proceso. Se debe incluir dentro del ámbito de reparación al curso, docente o a cualquier persona vinculada con los hechos. No solo quien se desregula necesita apoyo y ayuda; su entorno, que se transforma en espectador silencioso de estas situaciones, también requiere contención y reparación.
- La propia reparación de los sentimientos y emociones evocados en dicha desregulación emocional y conductual deben ser considerados en un diseño de intervención a mediano plazo (más allá de la contención inicial), que incluya un análisis sobre la necesidad de mejora en la calidad de vida general del estudiante y el desarrollo de habilidades alternativas. Así, en la línea de la propia reparación es relevante considerar:
- La enseñanza de habilidades alternativas, la que debe incorporar los siguientes criterios: que cumplan la misma función que la conducta de desregulación emocional y conductual, que sea inicialmente fácil, que produzcan efectos inmediatos, que se puedan usar en diferentes entornos. Por ejemplo, para comunicar

que requiere un descanso, puede ser más fácil que el/la estudiante inicialmente levante la mano a que lo verbalice. Esta conducta debe ser generalizada a otros contextos, en acuerdo con el/la estudiante y las personas que correspondan en cada caso. Y en la medida que sea efectiva, ir enriqueciéndola en complejidad en base a las potencialidades del estudiante y al consenso establecido en las normas de la clase.

Para el caso particular de estudiantes con deterioro cognitivo muy severo, las intervenciones tanto a corto, mediano como a largo plazo deben centrarse primordialmente en la modificación de los entornos.

- La intervención sobre la calidad de vida; una insatisfacción amplia en la vida cotidiana es un factor que puede contribuir a la aparición y mantención de estas conductas. Se requiere indagar sobre bienestar personal, la calidad de las relaciones con sus pares, con la familia, las oportunidades de participar en actividades atractivas y significativas y lo que le gustaría hacer en comparación con lo que cotidianamente hace.

ANEXO

BITÁCORA DESREGULACIÓN EMOCIONAL Y CONDUCTUAL (DEC) ELABORACIÓN PROTOCOLO DE ACTUACIÓN EN DESREGULACIÓN CONDUCTUAL Y EMOCIONAL DE ESTUDIANTES.

1.- Contexto inmediato

Fecha: ___/___/___ Duración: Hora de inicio...../Hora de fin.....

Dónde estaba el/la estudiante cuando se produce la DEC:

..... La actividad que estaba realizando el/la estudiante fue:

___ Conocida ___ Desconocida ___ Programada ___ Improvisada

El ambiente era:

___ Tranquilo ___ Ruidoso ___ No aproximado de personas en el lugar:

.....

2.- Identificación del niño/a, adolescente o joven:

Nombre: Edad:

Curso: Profesor jefe:

3.- Identificación profesionales de la educación y asistentes del establecimiento designados para intervención:

Nombre Rol que ocupa en la intervención

1.- Encargado

2.- Acompañante Interno

3.- Acompañante externo

4.- Identificación apoderado y forma de contacto:

Nombre:

Celular: Otro teléfono:

Forma en que se informó oportunamente a apoderados (conforme acuerdos previos y/o protocolo reglamento interno):

.....
.....
.....

5.- Tipo de incidente de desregulación observado, marque con X lo que corresponda:

- Autoagresión
- Agresión a otros/as estudiantes
- Agresión hacia docentes
- Agresión hacia asistentes de la educación
- Destrucción de objetos/ropa
- Gritos/agresión verbal
- Fuga
- Otro.....

6.- Nivel de intensidad observado: marque según corresponda

_____ Etapa inicial: previamente haber intentado manejo general sin resultados positivos y sin que se visualice riesgo para sí mismo/a o terceros.

_____ Etapa 2, de aumento de la DEC, con ausencia de autocontroles inhibitorios cognitivos y riesgo para sí mismo/a o terceros.

No responde a comunicación verbal ni a mirada o intervenciones de terceros, al tiempo que aumenta la agitación motora sin lograr conectar con su entorno de manera adecuada. Se sugiere “acompañar” sin interferir en su proceso de manera invasiva, con acciones como ofrecer soluciones o pidiéndole que efectúe algún ejercicio, pues durante esta etapa de desregulación el NNAJ no está logrando conectar con su entorno de manera esperable.

_____ Etapa 3, cuando el descontrol y los riesgos para sí mismo/a o terceros implican la necesidad de contener físicamente.

Esta contención tiene el objetivo de inmovilizar al NNAJ para evitar que se produzca daño a sí mismo o a terceros, por lo que se recomienda realizarla solo en caso de extremo riesgo para un/a estudiante o para otras personas de la comunidad educativa. Su realización debe ser efectuada por un/a profesional capacitado que maneje las técnicas apropiadas: acción de mecedora, abrazo profundo. Para efectuar este tipo de contención debe existir autorización escrita por parte de la familia para llevarla a cabo, y solamente cuando el estudiante dé indicios de aceptarla, ya que puede tener repercusiones negativas en el momento o a futuro²⁹.

* Importante en todas las etapas descritas: no regañar al estudiante, no amenazar con futuras sanciones o pedir que “no se enoje”, no intentar razonar respecto a su conducta en ese momento. * En situaciones donde existe alto riesgo para el/la estudiante o terceros, es importante coordinarse con equipo médico tratante o efectuar derivación a médico psiquiatra, para recibir el apoyo pertinente y orientaciones de acciones futuras conjuntas, ya que pueden existir diagnósticos concomitantes que requieran de tratamiento médico y/o de otros especialistas.

7.- Descripción situaciones desencadenantes:

a) Descripción de secuencias de hechos que anteceden al evento de DEC:

b) Identificación de “gatilladores” en el establecimiento (si existen):

c) Descripción de antecedentes “gatilladores” previos al ingreso al establecimiento (si existen):

___ Enfermedad

¿Cuál?.....

___ Dolor

¿Dónde?.....

___ Insomnio ___ Hambre

___ Otros.....

8.- Probable funcionabilidad de la DEC:

___ Demanda de atención ___ Como sistema de comunicar malestar o deseo

___ Demanda de objetos ___ Frustración ___ Rechazo al cambio

___ Intolerancia a la espera ___ Incomprensión de la situación

Otra:

9.- Si existe un diagnóstico clínico previo, identificación de profesionales fuera del establecimiento que intervienen:

Nombre Profesión Teléfono centro de atención donde ubicarlo.

Señalar si:

- Se contactó a alguno/a de ellos/as. Propósito:

.....

..

- Se les envía copia de bitácora previo acuerdo con apoderado/a.

¿A qué profesional/es se les envía?

.....

.....

10.- Acciones de intervención desplegadas y las razones por las cuales se decidieron:

11.- Evaluación de las acciones de intervención desarrolladas; especificar si hay algo que se puede mejorar y/o algo que fue muy efectivo:

12.- Estrategia de reparación desarrollada y razones por las que se decide (solo si se requiere):

13.- Evaluación de las estrategias preventivas desarrolladas, especificar si hay algo que se puede mejorar para prevenir futuros eventos de DEC:

PROTOCOLOS FRENTE A SITUACIONES DE AGRESIONES, ABUSOS O HECHOS DE CONNOTACION SEXUAL QUE ATENTEN CONTRA LA INTEGRIDAD DEL ESTUDIANTE

1.- Introducción

En el marco de promover una sana convivencia y el respeto entre los participantes de la comunidad educativa, el Colegio Carlos Alessandri asume el compromiso de velar por la integridad física y psicológica de todos y todas.

En este sentido el establecimiento adquiere el compromiso de rechazar cualquier tipo de acto o situación que conlleve maltrato o abuso hacia la integridad de los/las participantes de la comunidad educativa. El bienestar de los/las actores es fundamental para un buen proceso académico y un buen ambiente laboral.

El colegio Carlos Alessandri siempre velara por un proceso justo y racional para la resolución de situaciones que afecten la sana convivencia.

2.- Objetivos

- Promover la prevención de los actos de connotación sexual en el establecimiento.
- Definir los procesos de detección y prevención de actos de connotación sexual en el establecimiento.
- Promover el resguardo de la integridad de todos/as los/as integrantes de la comunidad educativa.
- Generar coordinación entre los distintos estamentos del establecimiento.

3.- Marco conceptual

Abuso sexual: Los delitos sexuales son todos aquellos actos que atentan contra la libertad y la indemnidad sexuales de las personas, independientemente de su edad, estrato social, raza, etnia, sexo o nacionalidad. En este ámbito no existe el consentimiento de la víctima, menos en el caso de los menores de edad, porque tienen experiencias, madurez biológica y expectativas muy distintas a las de un adulto. (Fiscalía de Chile, 2022).

Acoso sexual: Se considera acoso sexual a cualquier conducta inapropiada, no deseada razonablemente, que ofenda o humille a una persona. Se trata de insinuaciones no deseadas, peticiones de favores sexuales, conductas físicas o verbales que sean percibidos como ofensivos. Esa conducta puede interferir sobre el trabajo, transformándose en algo intimidante. Puede ser una conducta limitada a un incidente, o puede presentarse como un patrón de comportamiento intimidante, hostil u ofensivo.

Otros hechos de connotación sexual: Se reconoce como todo hecho que no catalogue como abuso o acoso sexual, según lo que estipula la ley vigente sobre estos actos.

4.- Marco legislativo

Declaración universal de los derechos humanos

La Constitución Política de la República de Chile reconoce y ratifica en su Artículo 5° esta declaración, estableciendo que “el ejercicio de la soberanía reconoce como limitación el respeto a los derechos esenciales que emanan de la naturaleza humana. Es deber de los órganos del Estado respetar y promover tales derechos, garantizados por esta Constitución, así como por los tratados internacionales ratificados por Chile y que se encuentren vigentes”.
Declaración de los derechos del niño y la niña.

Fue redactada por Naciones Unidas en 1959, constituyéndose en un manifiesto ético y en un reconocimiento de ellos como sujetos de derecho. Chile ratificó la Declaración de los Derechos del Niño y la Niña en 1990, la que se rige por cuatro principios fundamentales; la no discriminación, el interés superior del niño, su supervivencia, desarrollo y protección, y su participación en las decisiones que los afecten.

Ley N° 20.370 General de Educación y sus modificaciones, contenidas en la Ley n° 20.536 sobre violencia escolar.

La LGE constituye el principal cuerpo legal regulatorio de todo el sistema escolar. Para esta Ley, “la educación... tiene como finalidad alcanzar su desarrollo ético, moral, afectivo, intelectual, artístico y físico, mediante la transmisión y el cultivo de valores, conocimientos y destrezas. Se enmarca en el respeto y valoración de los derechos humanos y de las libertades fundamentales, de la diversidad multicultural y de la paz, y de nuestra identidad nacional, capacitando a las personas para conducir su vida en forma plena, para convivir y participar en forma responsable, tolerante, solidaria, democrática y activa en la comunidad, y para trabajar y contribuir al desarrollo del país”

Toda la comunidad educativa será responsable de denunciar cualquier acción u omisión que revista carácter de delito y que afecte a un miembro de la comunidad educativa. El delito es una responsabilidad penal, tales como maltrato físico o psicológico que implica lesiones o amenazas que afecten la integridad de la persona; robos, hurtos, robos con intimidación, abusos o explotación sexuales, porte o tenencia ilegal de armas, porte o tráfico de sustancias ilícitas y/o cualquier otra conducta tipificada como delito con sus respectivas características según el Código Penal Chilena.

5.- Acciones preventivas, formativas, pedagógicas o psicosociales.

Entendiendo la gravedad que tienen los delitos de índole sexual, el colegio Carlos Alessandri asume el compromiso de prevenir cualquier acto de esta índole y de promover una cultura basada en el respeto por la persona, siendo la parte afectiva y sexual importante para esto. Desde este punto de vista el establecimiento toma como acciones preventivas:

- La realización de talleres y charlas sobre abuso, acoso y otros delitos o actos de índole sexual.
- Entrega de información a los(las) estudiantes relacionadas con la temática.
- Trabajo en sala en conjunto con docente.
- Fomentar una cultura de respeto hacia el ser humano como sujeto de derechos.
- Mantener un dialogo activo y reflexivo con las partes involucradas (estudiantes, docentes, asistentes, apoderados, etc.)
- Trabajo colaborativo y constante con instituciones ligadas a la temática.

PROTOCOLO EN SITUACIONES DE ACCIDENTE DEL TRABAJO, DEL TRAYECTO Y ENFERMEDAD PROFESIONAL

OBJETIVO GENERAL

Estandarizar el Procedimiento que se debe cumplir en caso de Accidentes del Trabajo, del Trayecto y Enfermedades de profesionales que puedan afectar a los funcionarios dependientes de la Dirección de Administración de Educación Municipal de Algarrobo.

OBJETIVOS ESPECÍFICOS:

Describir la Normativa y el procedimiento en caso de Accidente del Trabajo, de Trayecto y Enfermedades Profesionales según lo estipulado en la Ley 16.744. Establecer las responsabilidades en relación al cumplimiento de la Ley de Accidente del Trabajo, Accidentes de Trayecto y Enfermedades Profesionales en los Establecimientos Educativos, Salas Cuna – Jardines infantiles - DAEM y en todo centro de trabajo dependiente de este último.

MARCO LEGAL

- Ley 16.744. Normas sobre Accidentes del Trabajo y Enfermedades Profesionales, Reglamentación de la Constitución y Funcionamiento de los Comités Paritarios de Higiene y Seguridad.
- Ley N° 20.532. Prorroga la cotización extraordinaria para el Seguro Social contra Riesgos de Accidentes del Trabajo y Enfermedades Profesionales.
- Ley N° 2010/06. Ampliación del Concepto de Accidente de Trabajo, en el trayecto, contemplado en la Ley 16.744.
- D.S. N° 594. Reglamento sobre Condiciones Sanitarias y Ambientales Básicas en los Lugares de Trabajo.
- D.S. N°109. Reglamento para la Calificación y Evaluación de los Accidentes del Trabajo y Enfermedades Profesionales.
- D.S. N° 102. Seguro Social contra Riesgos de Accidentes del Trabajo.
- Circular N° 2582 de la Superintendencia de Seguridad Social, Sistema de información de Accidentes de Trabajo y Enfermedades Profesionales y nuevos formularios de denuncia, (DIAT) y (DIEP).

ALCANCE

El presente Protocolo de Accidente del Trabajo, de Trayecto y Enfermedades Profesionales será aplicable a la dotación completa de Funcionarios de calidad jurídica: Estatuto Docente, Código del trabajo, contrata o planta del DAEM de la I. Municipalidad de Algarrobo.

Las excepciones serán las mismas establecidas por la Ley 16.744 en el artículo 5 del Título II:

- 1- Accidentes debido a fuerza mayor extraña que no tenga relación alguna con el trabajo.
- 2- Los producidos directamente por la víctima.
- 3- También se consideran excepciones, aquellos funcionarios cuya modalidad de contrato es a honorario suma alzada, quienes no se encuentran protegidos por la Ley 16.744

RESPONSABLES DEL CUMPLIMIENTO:

- 1- **Funcionarios:** Deberán cumplir todos los pasos indicados en el presente instructivo, los cuales, están definidos y elaborados en función de que obtengan los beneficios directos de cada uno de ellos.
- 2- **Directores (as), Inspectores Generales, Jefe de Unidad (Jefe Directo o Supervisor):** Controlar el cumplimiento de los pasos indicados en este instructivo e informar sobre toda ocurrencia de accidente del trabajo, en su Establecimiento Educacional a cargo por correo electrónico o teléfono al DAEM. El Dpto. de RRHH del DAEM de la I. Municipalidad de Algarrobo deberá completar un formulario de notificación del accidente.
- 3- **Comité Paritario de Higiene y Seguridad (CPHS):** Entre otras funciones indicadas en el D.S N°54, art.24, Este comité será el encargado de realizar la investigación del accidente o de una Enfermedad profesional, entregar a la jefatura del Área las recomendaciones y medidas con el fin de evitar la ocurrencia de situaciones similares. Decidir si el accidente o enfermedad profesional se debió a negligencia inexcusable del trabajador.

DEFINICIONES

- 1- **Ley:** Regla social obligatoria, “La ley es una declaración de la voluntad soberana que, manifestada en la forma prescrita por la Constitución, manda, prohíbe o permite.” (Código Civil).
- 2- **Contrato:** Acto por el cual una parte se obliga para con otra a dar, hacer o no hacer algo.
- 3- **Entidad Empleadora:** Toda empresa, institución, servicio o persona que proporcione trabajo.
- 4- **Trabajador:** Toda persona, empleado u obrero que trabaje para alguna empresa, institución, servicio o persona.
- 5- **Accidente de Trabajo:** Toda lesión que un trabajador sufra a causa o con ocasión de su trabajo y que le produzca incapacidad o muerte. (Ley 16.744, Artículo 5).
- 6- **Accidente de Trayecto:** según el artículo 5 de la Ley 16.744, son aquellos accidentes ocurridos al trabajador en el trayecto directo de ida o de regreso entre la habitación y lugar de trabajo. Así como lo son aquellos que ocurren en el trayecto directo entre dos lugares de trabajo, entre dos distintos empleadores.
- 7- **Enfermedad Laboral:** según el artículo 7 de la Ley 16.744, la causada de una manera directa por el ejercicio de la profesión o el trabajo que realice una persona y que le produzca incapacidad o muerte.

- 8- **Accidentes de Trabajo Leves:** son aquellos en que no está en riesgo la vida del trabajador, estos pueden ser causados por: cortes, torceduras, picaduras, golpes, caídas al mismo nivel del suelo y caídas de objetos extraños en los ojos.
- 9- **Accidente de Trabajo Grave:** aquellos en que está en riesgo la vida del trabajador, según el Artículo 76 de la Ley 16.744, es cualquier accidente de trabajo que: - Obligue a realizar maniobras de resucitación. - Obligue a realizar maniobras de rescate. - Ocurra por caída de altura de más de dos metros. - Provoque en forma inmediata la amputación o pérdida de cualquier parte del cuerpo. - Involucre un número tal de trabajadores que afecte el desarrollo de la faena. - En donde sea necesario la presencia de la ambulancia y personal capacitado de mutual para auxiliar al trabajador accidentado.
- 10- **Accidente de Trabajo Fatal:** Artículo 76 de la Ley 16.744, aquel accidente que provoca la muerte del trabajador en forma inmediata o durante su traslado a un centro asistencial.
- 11- **Funcionario Accidentado:** Es la persona accidentada "a causa del trabajo" que se enmarcan en las labores que desempeña el trabajador en el lugar y en las horas en que debe ejecutarlas.
- 12- **Incapacidad Temporal:** es aquella provocada por un accidente del trabajo o enfermedad profesional de naturaleza o efectos transitorios que permiten la recuperación del trabajador y su reintegro a sus labores habituales.
- 13- **Incapacidad Permanente:** es aquella que produce al trabajador una incapacidad presumiblemente permanente de naturaleza irreversible, aun cuando le deje una capacidad.

PROTOCOLO DE ATENCIÓN ALUMNOS (AS) FRENTE A AUTOFLAGELACIÓN DENTRO DEL ESTABLECIMIENTO EDUCACIONAL

INTRODUCCIÓN

El Establecimiento educacional debe velar por la integridad física y salud de los estudiantes al interior del establecimiento, lo que implica que cuando ocurran situaciones de autoflagelación de estudiantes en la Escuela o liceo, se deberá adoptar el procedimiento previsto en este instrumento, con el objeto de actuar de forma eficiente y eficaz, procurando garantizar de la mejor forma posible la salud e integridad física de los alumnos, cuando estas contingencias se presente.

Descripción: Frente a situación de autoflagelación (cortes en antebrazos, piernas y estómago visibles) o sospecha de éstas en sala de clases y/o recreos, o bien llega desde su hogar, se procederá a informar a los actores específicos que a continuación se detallan:

- 1- **Sospecha de que el alumno(a) pueda estar cortándose (autoflagelación):** Quien observe la situación (ya sea profesor, inspector, asistente social, psicólogo u otro profesional) realizará la acogida empática de lo vivenciado por el alumno (entrevista). Si del relato se recoge que efectivamente hay cortes, se le informará al alumno(a) que el establecimiento educacional está obligado a informar al adulto responsable, ya que es menor de edad y su integridad se ve en riesgo.

Por el contrario, si luego de entrevistarse con el alumno(a) no se recaba información respecto de que efectivamente haya autoflagelación, se realizará una consejería breve y se ofrecerá eventual apoyo desde el establecimiento educacional.

- 2- **Evidencia de cortes (verlos de manera superficial sin sangrado):** se realizará la derivación interna a psicóloga o encargado de convivencia y derivación externa al apoderado(a) del alumno(a). Una vez notificado el apoderado(a) se pedirá la firma que avale que fue informado(a) y que solicitará o no la hora correspondiente a especialista en institución de salud correspondiente (psicólogo, psiquiatra, consultorio, CESFAM, etc.).
- 3- **Cortes con herida expuesta:** Quien reconoce el hecho se hace cargo y se preocupa de acompañar al alumno(a), donde se encuentre ya sea, el inspector, asistente social o psicólogo, brindar primeros auxilios, dar aviso a ambulancia para ser trasladado al Hospital Regional (131), así como también a familiares correspondientes.

En caso de que los familiares no puedan acompañar al alumno(a), un representante del establecimiento educacional se encargará de escoltarlo(a) a la institución de salud, hasta que se presente un familiar.

Es de suma importancia que posterior a las acciones emprendidas, se solicite por vía formal desde dirección la retroalimentación respectiva del caso del alumno (derivaciones pertinentes, horas de atención médicas, farmacoterapia) en las situaciones que se detallan

en el segundo y tercer punto, con el objeto de coordinar las medidas sugeridas por el profesional médico y/o de salud mental, con el equipo psicosocial del establecimiento.

De igual manera, se informará, al Tribunal de Familia sobre situación ocurrida para prevenir riesgos mayores que atenten contra la integridad del estudiante.

PROTOCOLO DE ACCIÓN FRENTE SITUACIONES DE AGRESIONES, ABUSOS, O HECHOS DE CONNOTACION SEXUAL QUE ATENTEN CONTRA LA INTEGRIDAD DEL ESTUDIANTE.

INTRODUCCIÓN

El Abuso Sexual Infantil es una realidad a la que muchos no quisiéramos vernos nunca expuestos; sin embargo, niños y niñas son afectados diariamente por este grave problema, ya sea dentro de su familia o fuera de ella.

La prevención y acción frente al Abuso Sexual Infantil es una tarea ineludible del sistema escolar y de la comunidad educativa en su conjunto, ya que es en este ámbito donde se espera contribuir a que los y las estudiantes alcancen un desarrollo afectivo y social pleno y saludable.

Este Protocolo de Acción y Prevención da a conocer estrategias y acciones para contribuir a la disminución de la incidencia y prevalencia de este problema en las comunidades educativas.

I.- OBJETIVOS

- Clarificar y unificar los conceptos básicos más importantes sobre abuso sexual infantil: definición, tipologías, indicadores, etc.
- Aunar criterios respecto de los procedimientos a seguir en casos de agresión sexual infantil dentro o fuera de los colegios.
- Aclarar y motivar a todos los funcionarios/as de la institución sobre su papel en la prevención y detección del abuso sexual infantil.
- Aunar criterios respecto de los procedimientos y espacios al interior del colegio que generan un ambiente preventivo y protegido frente al abuso sexual.
- Definir los procesos de detección y notificación, indicando cuándo, cómo y a quién debe comunicarse la situación observada.
- Promover respuestas coordinadas entre las diferentes entidades de la Comunidad Educativa (Dirección, Coordinadores, Inspectoría, Docentes, etcétera).

1.- Responsabilidad de los Establecimientos

Las principales responsabilidades de los directores, equipos directivos y comunidades educativas de cada colegio son:

- Detección y notificación de situaciones de riesgo de agresión sexual infantil.
- Seguimiento de niños o niñas y sus familias, en aquellos casos en que se ha detectado riesgo o cuando los alumnos han sido vulnerados en sus derechos. Entendemos seguimiento por “todas aquellas acciones (pregunta directa al apoderado, llamada telefónica, visita domiciliaria, informe escrito u oral de alguna institución de la red, etc.) que permita conocer la evolución de la situación de vulneración de derecho pesquisada”.
- Orientación y apoyo a las madres y padres sobre dificultades en la crianza de sus hijos.
- Los equipos de los establecimientos deben dar a conocer las situaciones detectadas y no dejar que permanezcan ocultas. Cuanto antes se notifique, antes se podrán activar los recursos necesarios para atender al niño/a y a su familia, evitando el agravamiento y cronicidad del posible abuso sexual.

2.- Marco Legislativo

En la legislación chilena es la Constitución Política la que asegura en el Artículo 19 N°1, el derecho de todas las personas a la vida, la integridad física y psíquica, siendo, por tanto, sujetos de dicha protección todos los individuos de la especie humana, cualquiera sea su edad, sexo, estirpe o condición.

En relación a la obligación de denunciar hechos con características de abuso sexual infantil, cabe destacar que tanto la Ley de Menores como el Código Procesal Penal establecen la obligación para los funcionarios/as públicos, directores/as de establecimientos educacionales públicos o privados y profesores/as, de denunciar estos hechos. Dicha obligación debe ser cumplida dentro de las 24 horas siguientes a las que se tuvo conocimiento de los hechos, sancionándose su incumplimiento en el Artículo 177 del Código Procesal Penal en relación con el Artículo 494 del Código Penal, con la pena de multa de 1 a 4 UTM.

La Ley N°19.968 que crea los Tribunales de Familia plantea, además, que será este tribunal el que abordará los hechos en los cuales aparezcan vulnerados los derechos de los niños/as (violencia intrafamiliar y otros que vulneren sus derechos), así como también las causas relativas a abuso sexual infantil, no constitutivos de delito.

3.- DESCRIPCIONES GENERALES

3.1. Definición del Abuso Sexual:

El Abuso Sexual Infantil es el contacto o interacción entre un niño/a con un adulto, en el cual el menor es utilizado(a) para satisfacer sexualmente al adulto.

Pueden ser actos cometidos con niños/as del mismo o diferente sexo del agresor.

Es un delito y se castiga por la ley ya que viola los derechos fundamentales del ser humano, en especial cuando son niños o niñas.

3.2. Tipos de Abuso Sexual:

A.- Abuso sexual propio: es una acción que tiene un sentido sexual, pero no es una relación sexual y la realiza un hombre o una mujer hacia un niño/a.

Generalmente consiste en tocaciones del agresor/a hacia el niño/a o de estos al agresor/a, pero inducidas por él mismo/a.

B.- Abuso sexual impropio: es la exposición a niños/as de hechos de connotación sexual, tales como:

- Exhibición de genitales.
- Realización del acto sexual.
- Masturbación.
- Sexualización verbal.
- Exposición a pornografía.

C.- Violación: Es todo acto de penetración por vía genital, anal u oral, que se realiza sin el consentimiento de la víctima, la que puede ser un niño/a menor de 14 años (según establece el Código Penal). También es violación si la víctima es mayor de 14 años, y el agresor hace uso de la fuerza, intimidación, aprovechándose de que se encuentra privada de sentido o es incapaz de oponer resistencia. Asimismo será violación si la introducción se realiza en una persona con trastorno o enajenación mental.

D.- Estupro: es la realización del acto sexual aprovechándose de la inexperiencia sexual de la víctima o que se basa en una situación de abuso de autoridad, pudiendo ser víctimas niños/as que tengan entre 14 y 18 años. También existe estupro si dicha acción se realiza aprovechándose de una relación de dependencia que la víctima tiene con el agresor, sea esta de carácter laboral, educacional o de cuidado, o bien si la engaña abusando de la inexperiencia o ignorancia sexual de la víctima.

3.4. Consecuencias del Abuso Sexual Infantil:

Múltiples son las consecuencias del Abuso Sexual Infantil y pueden variar de un niño/a a otro, dependiendo de sus propias características.

Es común que el abuso sexual afecte el desarrollo integral de un niño/a tanto a nivel físico como psicológico y social. Por ello se detallarán de forma general una serie de secuelas, con el fin de dimensionar la importancia de prevenir que los niños/as sufran tan grave vulneración:

A.- Consecuencias emocionales, consecuencias cognitivas y consecuencias conductuales a corto plazo o en período inicial a la agresión.

- Sentimientos de tristeza y desamparo
- Cambios bruscos de estado de ánimo.
- Irritabilidad.
- Rebeldía.
- Temores diversos.
- Vergüenza y culpa.
- Ansiedad
- Baja en rendimiento escolar.
- Dificultades de atención y concentración.
- Desmotivación por tareas escolares.
- Desmotivación general.
- Conductas agresivas.
- Rechazo a figuras adultas.
- Marginalidad.
- Hostilidad hacia el agresor.
- Temor al agresor.
- Embarazo precoz.
- Enfermedades de transmisión sexual.

B.- A mediano plazo

- Depresión enmascarada o manifiesta.
- Trastornos ansiosos.
- Trastornos de sueño: terrores nocturnos, insomnio.
- Trastornos alimenticios: anorexia, bulimia, obesidad.
- Distorsión de desarrollo sexual.
- Temor a expresión sexual.
- Intentos de suicidio o ideas suicidas.
- Repitencias escolares.
- Trastornos de aprendizaje
- Fugas del hogar.
- Deserción escolar.
- Ingesta de drogas y alcohol.

- Inserción en actividades delictuales.
- Interés excesivo en juegos sexuales.
- Masturbación compulsiva.
- Embarazo precoz.
- Enfermedades de transmisión sexual.

C.- A largo plazo

- Disfunciones sexuales.
- Baja autoestima y pobre auto concepto.
- Estigmatización: sentirse diferente a los demás.
- Depresión.
- Trastornos emocionales diversos.
- Fracaso escolar.
- Prostitución.
- Promiscuidad sexual.
- Alcoholismo.
- Drogadicción.
- Delincuencia.
- Inadaptación social.
- Relaciones familiares conflictivas.

Fuente: Protocolo Detección e Intervención en Situaciones de Maltrato Infantil, (JUNJI) 2009.

4.- Señales de Alerta:

Las señales de alerta son signos o síntomas de disfuncionalidad o anomalía en el desarrollo físico y/o psíquico del niño/a que no corresponden con el momento evolutivo del mismo y que no responden a causas orgánicas. Indican que algo sucede y que el niño/a está somatizando lo que le ocurre. Obviamente, estos síntomas no dicen nada por sí mismos si se presentan de manera aislada y de forma puntual. Pasan a ser señales de alerta cuando van asociadas (existe más de un síntoma) y/o son persistentes en el tiempo.

Además de los indicadores físicos o psicológicos presentes en niños/as o adolescentes, lo que también nos puede indicar la posibilidad de existencia de una situación de abuso sexual infantil, es la actitud de los padres, madres y/o responsables del niño/a ante la intervención de los profesionales frente a las señales de alerta. Si ante una señal de alerta, la actitud de ellos/as no es de solicitud de apoyo o de colaboración ante la propuesta de intervención y lo que ocurre es un dejo de indiferencia, rechazo u omisión de las indicaciones de la intervención, podemos pensar en una posible situación de Abuso Sexual Infantil.

4.1. Indicadores Físicos:

- Dolor o molestias en el área genital.
- Infecciones urinarias frecuentes.
- Cuerpos extraños en ano y vagina.
- Retroceso en el proceso de control de esfínter, es decir, se orinan (enuresis) o defecan (encopresis).
- Comportamiento sexual inapropiado para su edad, tales como: masturbación compulsiva, promiscuidad sexual, exacerbación en conductas de carácter sexual.
- Se visten con varias capas de ropa o se acuestan vestidos.

4.2. Indicadores Emocionales, Psicológicos y Conductuales:

- Cambios repentinos en conducta y/o en el rendimiento escolar.
- Dificultad en establecer límites relacionales, tales como: desconfianza o excesiva confianza.
- Resistencia a regresar a casa después del colegio.
- Retroceso en el lenguaje.
- Trastornos del sueño.
- Desórdenes en la alimentación.
- Fugas del hogar.
- Autoestima disminuida.
- Trastornos somáticos (dolor de cabeza y/o abdominal, desmayos).
- Ansiedad, inestabilidad emocional.
- Sentimientos de culpa.
- Inhibición o pudor excesivo.
- Aislamiento, escasa relación con sus compañeros.
- Conducta sexual no acorde a la edad, como masturbación compulsiva; verbalizaciones, conductas, juegos sexuales o conocimientos sexuales inapropiados para su edad; agresión sexual a otros niños, etc.
- Miedo a estar solo o con algún miembro específico de la familia.
- Intentos de suicidio o ideas suicidas.
- Comportamientos agresivos y sexualizados.

Fuente: Guía Educativa en Prevención del Abuso Sexual a Niños y Niñas, Ministerio de Justicia 2012, Chile.

5.- PROCEDIMIENTO DE DENUNCIA Y ACCIÓN ANTE EL ABUSO SEXUAL

5.1. Para tener en cuenta:

- No notificar un caso de abuso sexual infantil nos hace cómplices de esta situación. La conducta pasiva de los equipos frente a la sospecha de abuso puede significar la pérdida de la vida del niño/a o la mantención de la situación de abuso, la cual puede tener consecuencias nefastas para él/ella.

- Revelar una situación de abuso no implica denunciar a otra persona, sino informar la situación y trasladar la información del ámbito privado de la familia del niño/a al ámbito público, facilitando así las intervenciones que permiten detener la violencia y reparar el daño causado.

5.2. Si usted Sospecha que algún Alumno/a está siendo Víctima de Abuso Sexual fuera del establecimiento, se sugiere:

a) Conversar con el niño/a:

- Si un niño/a le entrega señales que desea comunicarle algo delicado y lo hace espontáneamente, invítelo a conversar en un espacio que resguarde su privacidad.
- Manténgase a la altura física del niño/a. Por ejemplo, invítelo a tomar asiento.
- Haga todo lo posible por ser empático y mantenga una actitud tranquila.
- Procure que el niño/a se sienta escuchado, acogido, creído y respetado a medida que va relatando los hechos. No interrumpa, no lo presione, no haga preguntas innecesarias respecto a detalles.

Intente transmitirle al niño/a que lo sucedido no ha sido su culpa.

- No cuestione el relato del niño. No enjuicie.
 - No induzca el relato del niño/a con preguntas que le sugieran quién es el abusador/a.
 - Si el niño/a no quiere hablar, no lo presione. Respete su silencio.
 - Registre en forma textual el relato del niño (esto puede servir como evidencia al momento de denunciar).
- b)** Pedir apoyo a los profesionales del área social del establecimiento (psicólogo/a, asistente social), ya que ellos son personas competentes para manejar este tipo de situaciones. Es muy importante evitar -en todo momento- contaminar el discurso del niño/a, por lo cual este procedimiento requiere de un delicado abordaje.
- c)** Informar al apoderado/a: se debe citar al apoderado/a y comunicarle sobre la información que se maneja en el colegio. Junto con informarle, se debe acoger al padre/madre y ofrecerle todo el apoyo educativo al niño/a. En el caso que sea el mismo apoderado/a el sospechoso de cometer el abuso, se sugiere no entrevistarlos/a, ya que tienden a negar los hechos o a retirar a los alumnos de los establecimientos.
- d)** No exponer al niño/a a relatar reiteradamente la situación abusiva. Se debe procurar el cuidado y protección al niño/a que ha sido abusado, por lo que no se lo debe exponer a contar reiteradamente la situación. Si un funcionario ya ha escuchado el testimonio del niño/a, será él el único que maneje esa información, siendo responsable de comunicarla al Director/a del colegio. Esta estrategia da respuesta a una medida de protección que realiza el colegio hacia él/los alumnos involucrados en el hecho. Recuerde que la confidencialidad de la información que se maneja sobre los alumnos se mantiene sólo si esa información no pone en riesgo su vida. Al

momento de enterarse de alguna vulneración de derecho o de peligro de vida del menor, usted debe informar a la autoridad correspondiente.

- e) En caso de tener dudas y/o de no contar con los profesionales idóneos para realizar la entrevista (psicólogo/a, asistente social) debe contactarse con la OPD, SENAME, entre otros organismos, para solicitar orientación.
- f) Informar inmediatamente al Director/a del establecimiento, quien junto a encargado de convivencia definirán líneas a seguir (denuncia, redacción de oficio u informe, traslado al hospital etc.). La denuncia siempre será obligatoria, la que deberá ser realizada ante Fiscalía y Tribunal de Familia dentro del plazo de 48 desde que toman conocimiento del hecho. Copia de la denuncia se debe remitir a JEFE DAEM.
- g) Una vez que el caso esté ante la Justicia, serán ellos (profesionales especializados) quienes se encargarán de indagar y sancionar si corresponde.

II.5.3. Si el Abusador/a es Funcionario/a del establecimiento:

Inmediatamente conocida una denuncia de Abuso Sexual Infantil o que se tome conocimiento directo de los hechos, el funcionario/a deberá informar inmediatamente al Director/a del establecimiento educacional, no más allá de 24 horas de conocido el hecho. El Director/a deberá adoptar medidas para que se establezcan las eventuales responsabilidades, de esa manera los procesos disciplinarios que correspondan, debiendo remitir información al DAEM a fin de que inicie el sumario o investigación sumaria correspondiente.

El Director/a del establecimiento deberá disponer como una medida administrativa inmediata de prevención la separación del eventual responsable de su función directa con los alumnos/as y reasignarle labores que no tengan contacto directo con niños/as. Esta medida tiende no sólo a proteger a los alumnos sino también al denunciado/a, en tanto no se clarifiquen los hechos.

Sin perjuicio de lo anterior, el Director/a, Equipo Directivo y encargado de convivencia son los responsables de denunciar formalmente ante la Justicia (Fiscalía) dentro del plazo de 48 horas desde que tomaron conocimiento, de forma escrita, enviando copia a JEFE DAEM.

5.4. Si el Abuso es entre Alumnos/as del Establecimiento:

Teniendo en consideración que todos los alumnos/as pertenecen a la comunidad escolar, y que los niños/as involucrados se encuentran en pleno desarrollo, es responsabilidad de cada colegio dar cumplimiento a un procedimiento adecuado, que resguarde la integridad de los menores y asegure el bienestar psicológico y físico de cada involucrado.

Para hacer efectivo el Protocolo de Acción y Prevención frente al Abuso Sexual Infantil, es importante que los hechos, procedimientos y sanciones estén contemplados en el reglamento de convivencia que debe ser de conocimiento de toda la comunidad educativa (padres y apoderados, alumnos, etc.).

Se sugiere incorporar como falta muy grave “instigar a otro, participar u ocultar a otros que participen en abuso sexual en dependencias del colegio”.

5.4.1. Diferencia entre Abuso Sexual y Juego Sexual:

El juego sexual se diferencia del abuso sexual en que:

- Ocurre entre niños de la misma edad.
- No existe la coerción.

El Abuso Sexual Infantil puede ser cometido por un alumno con un desarrollo físico y cronológico mayor que la víctima. Ellos buscan preferentemente complacer sus propias necesidades sexuales inmaduras e insatisfechas, en tanto la víctima percibe el acto como abusivo e impuesto.

5.4.2. Procedimiento frente a un Abuso entre Alumnos/as ocurrido en el Establecimiento:

- 1- Se informa al encargado de convivencia, quien informa al Director/a.
- 2- Encargado de convivencia en colaboración del equipo psicosocial del Establecimiento, entrevistan a los alumnos/as por separado, de modo de obtener testimonios de las propias percepciones de los alumnos, sin estar interferidos por opiniones del grupo.
- 3- Paralelamente, se toma testimonio escrito y firmado de puño y letra por cada alumno/a involucrado, ya que estos documentos servirán como antecedentes ante una posible denuncia en tribunales. Es importante destacar que se debe resguardar la identidad de todos los alumnos/as involucrados, ya sean participantes activos, espectadores, etc.
- 4- Se cita a todos los apoderados/as involucrados para informarles la situación.
- 5- Equipo de gestión de la buena convivencia se reúne y analizan antecedentes del alumno/a y toman medidas y sanciones de acuerdo a cada caso en base al reglamento de convivencia escolar.

MEDIDA DE PROTECCIÓN: Como medida de protección mientras se recaban los antecedentes, se podrá suspender al denunciado mientras se indagan la situación. La suspensión de forma alguna implica un juicio adelantado, sino sólo para facilitar la indagatoria.

OBLIGACIÓN DE DENUNCIAR: Según reglamento interno la obligación de denunciar recaerá en el Director del Establecimiento, quién lo hará dentro de 24 horas siguientes de conocido los hechos denunciados. La denuncia se efectuará ante las autoridades correspondientes, Tribunal de Familia y/o Fiscalía, dependiendo si el alumno/a sea mayor o menor de 14 años. Al efectuarse la denuncia se debe abstener de seguir investigando, pues le corresponderá a los Tribunales competentes esa tarea.

- Se llama al alumno/a y al apoderado/a a entrevista con el encargado de convivencia y/o inspector general para informarle el procedimiento a seguir y firmar sanción y/o medida aplicable correspondiente, de acuerdo a lo estipulado en el reglamento de convivencia (suspensión de clases, expulsión, firma de compromiso, condicionalidad, etc.). Así como establecer la modalidad de seguimiento del alumno/a en el caso de que este permanezca en el colegio.
- Se realiza seguimiento del caso por parte del profesor/a jefe y encargado de convivencia.

Respecto a lo anterior en cualquier tipo de instancia en que la víctima de abuso sea un alumno/a, el colegio deberá cumplir un rol de seguimiento y acompañamiento del niño/a y su familia, teniendo reuniones mensuales con el grupo familiar más cercano al menor para mantenerse al tanto del curso del proceso judicial mientras este se lleva a cabo.

Cualquier documento que indique tuición, prohibición de acercamiento a cualquier tipo de familiar, deberán venir timbrados y firmados por el Poder Judicial y se deberá mantener una copia en Inspectoría y otra en la oficina de encargado de convivencia.

Cuando se tenga duda acerca de la procedencia de estos se sugiere contactar directamente al juzgado correspondiente.

5.4.3. Distinción por edades:

- Alumno/a victimario menor de 14 años: en este caso se habla de conducta de connotación sexual y no de abuso sexual infantil. Además, no constituye delito e implica solamente medidas de protección. Aquí se debe pedir una medida de protección para los menores directamente mediante una denuncia ante el Tribunal de Familia, quién investigará una eventual vulneración de derechos respecto del menor, que pudiera influir en las conductas denunciadas.
- Alumno victimario mayor de 14 años: implica una conciencia de trasgresión hacia el otro, lo cual constituye un delito y amerita una denuncia formal ante Fiscalía, Tribunales de Familia.

6. Dónde Denunciar

Si sospecha o tiene evidencias de que un niño/a o adolescente ha sido o está siendo abusado/a sexualmente, debe concurrir o comunicarse con:

- Tribunales de Familia.
- Fiscalía.

Además, puede obtener información y/o ayuda en:

149: Fono Familia de Carabineros de Chile: entrega información y orientación sobre casos de abusos sexuales, entre otros temas. Funciona las 24 horas del día, todos los días con cobertura a nivel nacional.

147: Fono niños de Carabineros de Chile: atiende llamados de niños/as y adolescentes que se sientan amenazados o vulnerados, especialmente frente a situaciones de abuso sexual. Se entrega información, orientación y se acoge la denuncia. Funciona todo el año, las 24 horas del día con cobertura a nivel nacional.

800 730800: Servicio Nacional de Menores: reciben consultas sobre maltrato infantil y abuso sexual. La línea funciona de lunes a viernes de 9 a 17:30 hrs. Después las llamadas son derivadas a la Policía de Investigaciones (PDI).

800 220040: Programa de Violencia Intrafamiliar y de Maltrato Infantil, de la Corporación de Asistencia Judicial: reciben denuncias y consultas sobre maltrato infantil y violencia intrafamiliar. Se entrega información, derivando el caso a la institución que corresponde, y aconsejando a quienes llaman muy afectados. Funciona de lunes a viernes de 9:00 a 14:00 y de 15:00 a 18:00 hrs.

632 5747: Centro de Víctimas, de la Corporación de Asistencia Judicial: se puede consultar sobre asesoría legal para casos de delitos violentos que generen lesiones graves y gravísimas, que tengan causas en las fiscalías (violación, parricidio y explotación sexual de niños y niñas), entre otros. El horario de atención es de 9:00 a 18:00 hrs, de lunes a viernes.

Oficinas de Protección de los Derechos de la Infancia (OPD): oficinas comunales que entregan información y apoyo especializado en casos de vulneración de derechos de niños/as y/o adolescentes.

II. Protocolo de Prevención de Abuso Sexual Infantil

Prevenir en Abuso Sexual Infantil supone reducir los factores de riesgos y aumentar los factores de protección. Los objetivos principales de los programas de prevención del Abuso Sexual Infantil que desea implementar la Fundación Belén Educa se orienta a: evitar el abuso y detectarlo tempranamente.

Para evitar situaciones de Abuso Sexual Infantil desde el contexto educativo, el objetivo debe estar centrado en el trabajo preventivo psicosocioeducacional.

Para esto “todos” los adultos pertenecientes a la comunidad escolar son piezas fundamentales para el trabajo de prevención, capacitación y conocimiento frente a una posible eventualidad de este tipo. Es importante destacar que las estrategias de prevención efectivas necesariamente deben involucrar a los adultos y no deben descansar exclusivamente en la capacidad de autoprotección de niños/as y jóvenes. Se debe beneficiar la responsabilidad de la prevención del abuso sexual en el mundo adulto, a través de acciones específicas, tales como: desarrollo de destrezas de detección y primer apoyo, construcción de pautas de supervisión y acompañamiento de los niños/as, orientaciones para la educación sexual de los niños/as y pautas para la enseñanza de destrezas de autoprotección a los niños/as.

En relación a este último punto, la teoría señala que las intervenciones ligadas a la prevención del abuso sexual deben tratar el tema de la sexualidad desde la infancia y luego debe hablarse sobre los abusos sexuales desde una mirada adaptada a la edad de los estudiantes. Es en esta línea y a través del área de Orientación y Familia que se realiza un trabajo preventivo anual y sistemático que busca desarrollar estrategias, competencias, actitudes y conocimientos que potencien factores protectores en los alumnos/as, apoderados y docentes.

En cuanto a los alumnos y las familias se fortalece la prevención del abuso sexual infantil a través del trabajo en dimensiones, tales como: el autoconocimiento, la expresión de sentimientos y emociones, sexualidad y afectividad, relaciones interpersonales y proyecto de vida.

Lo anterior se logra por medio del Programa de Orientación el cual se da bajo una secuencia lógica y articulada, donde se busca que el alumno desarrolle progresivamente, año a año, aprendizajes de mayor complejidad que contribuyan a la generación de factores protectores tales como: conocimiento sobre sexualidad y afectividad, expresión adecuada de afectos, resolución pacífica de conflictos, identidad y autoestima positiva, límites en relación a los padres y adultos, reconocimiento de partes del cuerpo, identificación de personas de confianza dentro y fuera de la familia, etc. Además cada dimensión es realizada en coherencia lógica en la unidad formativa presente en las reuniones de apoderados, lo cual permite entregar a las familias una formación continua en los 14 años de escolaridad, así como propiciar espacios de encuentro con los hijos frente a las temáticas anteriormente mencionadas.

El área de Orientación y Familia en conjunto con los Equipos Directivos de los colegios mantienen la fuerte convicción de entregar formación continua a los docentes para empoderarlos de la importancia de su rol, en cuanto a ser figuras significativas de apego y modelo para alumnos y apoderados.

Respecto a lo anterior es importante destacar que uno de los factores protectores más exitosos para prevenir el abuso sexual, es generar un clima escolar nutritivo, que permita que los estudiantes desarrollen la autoestima individual y grupal, mediante un ambiente en el interior del colegio en donde se sientan queridos, respetados, valorados y seguros. Además de la formación preventiva permanente a alumnos, apoderados y docentes, en la Fundación Belén Educa se abordan situaciones de contingencia realizando intervenciones

dirigida a docentes y apoderados las cuales tienen como objetivo principal informar y aumentar el grado de conocimiento que poseen sobre el abuso sexual infantil e informar acerca de procedimientos de acción y sobre recursos de apoyo disponibles.

II.1. Estrategias Específicas para Fortalecer la Prevención

- Aumentar el control de los adultos durante los recreos.
- Supervisar recurrentemente los baños y espacios que quedan sin control por parte de los docentes o inspectores.
- En relación a lo anterior, el uso de los baños de alumnos/as está estrictamente prohibido tanto para las personas externas al colegio como para funcionarios. Asimismo, los baños de adultos son de uso exclusivo de estos.
- Restringir el acceso a personas que no formen parte de la comunidad (mayor control en portería).
- Realizar anualmente charlas a funcionarios y apoderados, para así tener conciencia de que todos los adultos (dentro y fuera del colegio) son fundamentales en la prevención del abuso sexual.
- No propiciar un temor frente a la sexualidad infantil.
- Conocer los recursos con los que cuenta la comunidad (redes de apoyo y/o derivación), tales como: consultorios de atención primaria, oficina de protección de derechos OPD, comisarías más cercanas, etc.
- Propiciar encuentros adecuados con alumnos (ambientes y procedimientos): cuando se requiera entrevistar individualmente a un alumno/a, esto se debe hacer en un lugar apto y destinado oficialmente para ello en cada colegio.

Este lugar tiene que ser conocido por todos, y debe contar con las condiciones necesarias para ello: una mesa y sillas, y que además tenga una visibilidad desde el exterior (ventanas). Además cada encuentro personal con un alumno/a debe ser informado al apoderado y/o al profesor jefe del niño, ya sea previamente o posterior al hecho vía libreta de comunicaciones.

Es necesario clarificar quienes son los adultos/funcionarios que se encuentran autorizados para retirar a los alumnos(as) de las salas de clases:

1. Miembros del Equipo ANEE (Necesidades Educativas Especiales, PIE): con el objetivo de entregar apoyo y/o reforzamiento (académico, social y/o emocional) según sea el caso; psicólogo/a, asistente social, psicopedagoga, educadora diferencial, etc.

2. Profesores/as Jefes, CAP, Coordinadores/as de Ciclo y/o Directores/as: con el objetivo de realizar entrevistas personales, que permitan obtener información valiosa tanto para promover el bienestar personal del alumno/a, como del grupo curso.
3. Evitar que los/as docentes y funcionarios/as del colegio mantengan amistades a través de las redes sociales con alumnos/as del establecimiento (Facebook personal). Aquel profesor/a que use las redes sociales como medio de comunicación con sus alumnos, debe tener un Facebook profesional, el cual no contenga información personal. Además, su contenido debe ser abierto a todo público, evitando la privacidad u ocultamiento de información.
4. Los encuentros con alumnos/as que se den fuera del establecimiento, deben enmarcarse exclusivamente en el ámbito de las actividades pedagógicas previamente informadas al colegio y al apoderado/a.

III. Referencias

- Protocolo Detección e Intervención en situaciones de maltrato infantil, Junta Nacional de Jardines Infantiles (JUNJI) 2009, Chile. Disponible en www.junji.cl
- Guía Educativa en Prevención del Abuso Sexual a niños y niñas, Ministerio de Justicia 2012, Chile. Disponible en www.mineduc.cl
- Programa de Prevención del Abuso Sexual Infantil “Mi Sol”, UNICEF 2011, Chile. Disponible en www.unicef.cl
- Protocolo de actuación en caso de Vulneración de derechos, La Protectora de la Infancia, s/a. Chile. Disponible en www.protectora.cl
- Proyecto Educativo Institucional, Fundación Belén Educa 2010, Chile. Disponible en www.beleneduca.cl
- Detener el abuso sexual; Análisis crítico de los modelos de prevención, Josefina Martínez, Centro de Estudios y Promoción del Buen Trato 2012. Chile.

PROTOCOLOS DE ACTUACION CONTRA ACTOS CONSTITUTIVOS DE ACOSO LABORAL Y SEXUAL

INTRODUCCIÓN

El Establecimiento Educativo, busca generar al interior de la institución un ambiente de trabajo libre de cualquier conducta constitutiva de acoso laboral o sexual, con la finalidad de que las relaciones laborales se funden en un trato compatible con la dignidad de la persona, que favorezca el normal desarrollo de las potencialidades de todos quienes trabajan en la organización.

En concordancia con lo anterior, se considera de importancia el que todos los funcionarios puedan acceder a un procedimiento conocido y expedito para realizar las respectivas denuncias, en los casos en que se vean afectados por conductas que puedan ser constitutivas de acoso laboral o sexual.

Ambas conductas de acoso, entendidas en los términos que establece la ley, son contrarias a la dignidad de la persona, por lo que resulta manifiestamente conveniente y necesario propiciar un ambiente laboral que evite el desarrollo de tales conductas y, además, establecer mecanismos que permitan realizar en forma expedita denuncias cuando tales conductas se produzcan.

Para estos efectos, en el presente documento se define un protocolo destinado al tratamiento de denuncias de las conductas de acoso laboral y sexual, y se generan las directrices para la actuación de la Institución relativa a dicha materia.

I.- DEFINICIONES

1.- ACOSO SEXUAL: La ley N° 20.005, que "Tipifica y Sanciona el Acoso Sexual", define el acoso sexual como el que una persona realice en forma indebida, por cualquier medio, requerimientos de carácter sexual, no consentidos por quien los recibe y que amenacen o perjudiquen su situación laboral o sus oportunidades en el empleo.

De la definición expuesta se logran visualizar notas esenciales del concepto de acoso sexual. A saber:

- a) Se trata de un comportamiento sexual o de connotación sexual.
- b) Que es indeseado por el sujeto afectado.
- c) Una conducta desarrollada en el ámbito de la relación de trabajo.

No configuran acoso sexual laboral las conductas de carácter sexual o de implicancias sexuales indeseadas por el sujeto pasivo, aun cuando fueran ejecutadas por compañeros de trabajo, si se producen fuera del ámbito espacial en que el empleador organiza y dirige los factores productivos.

2.- ACOSO LABORAL: Por otra parte, la ley N° 20.067, que "Modifica el Código del Trabajo, sancionando las prácticas de Acoso Laboral", define acoso laboral como toda conducta que constituya agresión u hostigamiento reiterados, ejercida por el empleador o por uno o más trabajadores, en contra de otro u otros trabajadores, por cualquier medio, y que tenga como resultado para el o los afectados su menoscabo, maltrato o humillación, o bien que amenace o perjudique su situación laboral o sus oportunidades en el empleo.

Ambas leyes mencionadas en los considerandos anteriores introdujeron modificaciones en el Estatuto Administrativo y de Funcionarios Municipales, en el sentido de establecer en forma expresa que los funcionarios se encuentran afectos a la prohibición de realizar conductas de acoso sexual y de acoso laboral.

Los expertos que han estudiado el hostigamiento en el trabajo han concluido que para que exista efectivamente una situación de acoso laboral se deben cumplir al menos tres situaciones:

1. la acción de hostigamiento o acoso debe ser sistemática y persistente, por lo tanto, no constituyen acoso laboral los conflictos ocasionales o esporádicos;

2. los efectos que sufran las personas acosadas deben ser claros y evidentes, a nivel físico y psicológico, y pueden presentarse en diferentes grados.
3. la existencia de diferencias de poder: formal (de un superior o jefatura) o informal (entre colegas o subordinados).

2.1. TIPOS DE ACOSO LABORAL

En las organizaciones laborales se pueden dar conductas acosadoras de diferentes tipos: de un superior o jefatura; de parte de un colega de trabajo o de otra persona con un rango jerárquico inferior a la víctima.

- El acoso moral de tipo descendente, es aquel en que el agente acosador es una persona que ocupa un cargo superior a la víctima, como por ejemplo, su jefe.
- El acoso moral horizontal, se da entre colegas o compañeros de trabajo de la misma categoría o nivel jerárquico. El ataque puede deberse a numerosas causas: celos, envidia, competencia o problemas de tipo personal. Aquí el acosador busca entorpecer el trabajo de su colega o compañero de trabajo para deteriorar su imagen o carrera profesional; también puede llegar a atribuirse a sí mismo méritos ajenos.
- El acoso de tipo ascendente, la persona que realiza el acoso laboral ocupa un puesto de menos jerarquía al del afectado. Es poco frecuente pero puede darse cuando un trabajador pasa a tener como subordinados a los que antes fueron sus colegas de trabajo. También puede ocurrir cuando se incorpora una nueva persona a un cargo directivo y desconoce la organización preexistente o incorpora nuevos métodos de gestión que no son compartidos o aceptados por los subordinados.
- Lo que no es acoso laboral: Es importante tener presente que muchas situaciones ingratas en el trabajo no constituyen necesariamente acoso. Lo que diferencia al acoso laboral de otros problemas similares en el trabajo es la intención de causar daño, el focalizar la acción en una o varias personas, de forma repetida y por un periodo continuado de tiempo. En ausencia de estas características podemos hablar de factores de riesgo en la organización del trabajo pero no de acoso laboral.
- Hechos aislados de violencia, por muy intensos que sean, no constituyen acoso laboral. Tampoco situaciones permanentes de estrés laboral ni agotamiento en el trabajo, malas condiciones laborales, de higiene o seguridad, ni una mala gestión del personal.

II.- PREVENCIÓN DE CONDUCTAS DE ACOSO LABORAL Y SEXUAL

El Establecimiento debe realizar las siguientes acciones de prevención de conductas inapropiadas que se pueden convertir en acoso laboral y sexual:

- Incluir en el reglamento interno y políticas de no discriminación de la institución las directrices respecto al comportamiento esperado por todos los funcionarios favoreciendo un trato respetuoso y libre de cualquier tipo de acoso.
- Generar un procedimiento institucional para que los funcionarios que se sientan agredidos por algún tipo de acoso, tengan una instancia clara y segura para poder denunciarlo, lo que posteriormente se investigará y si fuera comprobado, se aplicará la sanción respectiva. Estos procedimientos contarán con criterios uniformes y objetivos para el tratamiento de estos asuntos, procurando mantener la imparcialidad y confidencialidad tanto de la víctima como del posible victimario.
- Generar todas las acciones necesarias para la difusión y promoción de los procedimientos de denuncia de conductas de acoso laboral y sexual. Para lo anterior, recurrirá a distintos canales, tales como publicación en intranet, envío de correo electrónico, entre otros.
- Generar acciones de capacitación (charlas, talleres), en que se difundan las directrices y procedimientos relacionados al acoso laboral y sexual, con el fin de educar y desalentar este tipo de conductas.

III.- PROTOCOLO PARA DENUNCIAS POR ACOSO LABORAL

El presente protocolo será aplicable a todas las personas que tienen algún tipo de relación contractual con el Establecimiento; estatuto docente, código del Trabajo, plazo fijo, indefinido, planta, contrata, honorarios o preste servicios externos.

1.- Presentación de denuncia: La denuncia deberá presentarse en alguna de las siguientes instancias:

- Ante el encargado de convivencia, o el Director si el encargado de convivencia coincide con el denunciado. Si el denunciado es el Director la denuncia se deberá presentar ante el Jefe DAEM por escrito.

2.- Formalización de denuncia: El funcionario, siendo la presunta víctima o como testigo, que requiere denunciar una conducta de acoso laboral, lo podrá realizar de manera escrita o en forma verbal:

- Para la denuncia escrita, deberá identificar claramente el denunciado y el denunciante, ubicación laboral de ambos, incorporar un relato detallado de los acontecimientos en que se fundamenta la denuncia, e indicar fecha, lugar y manifestar si existen pruebas de la conducta de acoso. Finalmente, se debe incluir la firma del denunciante.

- Para la denuncia verbal, el funcionario que reciba la denuncia (E.C o Director según sea el caso), deberá levantar un acta que considere los tópicos señalados en la denuncia escrita. Finalmente se debe incluir la firma del denunciante y la identificación de quién levantó el acta.
- Recibida la denuncia, el funcionario responsable de su recepción deberá verificar que la denuncia incluye los antecedentes aquí señalados. En el caso que falten, deberá solicitar al denunciante que los complete (esta solicitud deberá ser reflejada en el acta o mediante un e-mail). Una vez recibida la denuncia completa, se entregará una copia de ésta con firma del responsable receptor de la denuncia, la que también deberá señalar día y hora de la presentación de la misma.

Denuncia anónima: Podrá el denunciante solicitar que se reserve su identidad, debiendo contener de denuncia todos los otros antecedentes necesarios para su recepción.

3.- Confidencialidad: Se deberá aplicar el principio de confidencialidad en todo momento del proceso de denuncia, su investigación y las resoluciones o medidas adoptadas, así como la identidad del denunciante, el denunciado y los testigos.

4.- Apoyo a la víctima o afectado: Independiente de cómo haya sido realizada la denuncia, si el funcionario lo solicita, el equipo psicossocial prestará apoyo durante el proceso.

5.- Recomendación y Denuncia a Jefe DAEM: Recibida la denuncia, el encargado de reunir los antecedentes y recibir la denuncia, inmediatamente dentro de 24 horas, elaborará informe con la denuncia y la sugerencia de acciones a adoptar al Jefe DAEM, entregando recomendaciones, tales como las medidas cautelares o de resguardo a favor de los intervinientes.

6.- Obligación de Denuncia a Fiscalía: Recibida la denuncia de acoso sexual, el encargado de convivencia, el director o quién esté llevando a cabo la reunión de antecedentes, además de remitir informe al Jefe DAEM, deberá denunciar los hechos a Fiscalía por eventuales delitos relacionados a la indemnidad sexual del afectado, como el abuso sexual.

La existencia de una investigación penal fiscal, no obsta a que paralelamente se active un sumario administrativo, pues ambos persiguen responsabilidades distintas, ya sea penales o administrativas laborales.

El presente Protocolo para Denuncias por Acoso Laboral establece el procedimiento interno del Establecimiento para el tratamiento de las mismas, por lo que debe entenderse sin perjuicio de las acciones judiciales que, a título personal, el denunciante decida interponer. Recordar que de conformidad al artículo 71 del Estatuto Docente Los profesionales de la educación que se desempeñan en el sector municipal se regirán por las normas del Estatuto de la profesión docente, y supletoriamente por las del Código del Trabajo y sus leyes complementarias, por lo que la normativa sobre acoso laboral le es aplicable

IV.- PROTOCOLO PARA DENUNCIAS POR ACOSO SEXUAL

El presente protocolo será aplicable a todas las personas que tienen algún tipo de relación contractual con Establecimiento, ya sea por Estatuto Docente no Código del Trabajo.

1.- Presentación de denuncia: La denuncia deberá presentarse en alguna de las siguientes instancias:

- Ante el encargado de convivencia o Director si el denunciado es el encargado de convivencia. Si el denunciado es el Director la denuncia se deberá presentar ante el Jefe DAEM por escrito.

2.- Formalización de denuncia: El funcionario, siendo la presunta víctima o como testigo, que requiere denunciar una conducta de acoso sexual, lo podrá realizar de manera escrita o en forma verbal:

- Para la denuncia escrita, deberá identificar claramente el denunciado y el denunciante, ubicación laboral de ambos, incorporar un relato detallado de los acontecimientos en que se fundamenta la denuncia, e indicar fecha, lugar y manifestar si existen pruebas de la conducta de acoso. Finalmente, se debe incluir la firma del denunciante.
- Para la denuncia verbal, el funcionario que reciba la denuncia, deberá levantar un acta que considere los tópicos señalados en la denuncia escrita. Finalmente se debe incluir la firma del denunciante y la identificación de quién levantó el acta.
- Recibida la denuncia, el funcionario responsable de su recepción deberá recopilar los antecedentes a. En el caso que falten, deberá solicitar al denunciante que los complete (esta solicitud deberá ser reflejada en el acta o mediante un e-mail).

Denuncia anónima: Podrá el denunciante solicitar que se reserve su identidad, debiendo contener la denuncia todos los otros antecedentes necesarios para su recepción.

El funcionario responsable de recibir la denuncia de acoso sexual lo será también para analizar y reunir los antecedentes de la denuncia, y sugerir las medidas de resguardo o cautelares de protección al denunciante y de remitir la denuncia y antecedentes reunidos al Jefe DAEM.

3.- Confidencialidad: Se deberá aplicar el principio de confidencialidad en todo momento del proceso de denuncia, su investigación y las resoluciones o medidas adoptadas, así como la identidad del denunciante, el denunciado y los testigos.

Sólo él podrá conocer y reunir antecedentes en que se funde la denuncia, estando prohibido informar de la investigación a cualquier funcionario del establecimiento, incluso a sus superiores jerárquicos.

4.- Apoyo a la víctima o afectado: Independiente de cómo haya sido realizada la denuncia, el equipo psicosocial deberá analizar si la situación requiere la designación de un profesional de confianza que apoye al funcionario durante el proceso de denuncia, sumario, investigación y cierre del proceso. Este apoyo podrá asignarse durante cualquier momento del proceso al personal interno de la Institución, siempre que el afectado lo solicite expresamente.

5.- Recomendación al Jefe DAEM: Recibida la denuncia, el encargado de reunir los antecedentes y recibir la denuncia en el establecimiento, inmediatamente dentro de 24 horas deberá elaborar un informe con la denuncia y la sugerencia de acciones a adoptar al Jefe DAEM, entregando recomendaciones, tales como las medidas cautelares o de resguardo a favor de los intervinientes, iniciar un sumario administrativo.

- Obligación de Denuncia a Fiscalía: Recibida la denuncia de acoso sexual, el encargado de convivencia, el director o quién esté llevando a cabo la reunión de antecedentes, además de remitir informe al Jefe DAEM, deberá denunciar los hechos a Fiscalía por eventuales delitos relacionados a la indemnidad sexual del afectado, como el abuso sexual.

La existencia de una investigación penal fiscal, no obsta a que paralelamente se active un sumario administrativo, pues ambos persiguen responsabilidades distintas, ya sea penales o administrativas laborales.

7.- La Investigación: En el caso que el Jefe DAEM ordene un sumario administrativo o una investigación sumaria, estos se ajustarán a sus propios procedimientos, normas y plazos establecidos en la ley.

Resultado de la Investigación: En el caso que la investigación de la denuncia de acoso sexual, se llegue a un resultado, se le comunicará en forma confidencial al denunciante, así como las medidas que fueron adoptadas.

De conformidad al estatuto docente y Código del Trabajo, las conductas de acoso sexual y laboral pueden constituir causales de despido.

El presente Protocolo para Denuncias por Acoso sexual establece el procedimiento interno del Establecimiento para el tratamiento de las mismas, por lo que debe entenderse sin perjuicio de las acciones judiciales que, a título personal, el denunciante decida interponer. Recordar que de conformidad al artículo 71 del Estatuto Docente Los profesionales de la educación que se desempeñan en el sector municipal se regirán por las normas del Estatuto de la profesión docente, y supletoriamente por las del Código del Trabajo y sus leyes complementarias, por lo que la normativa sobre acoso laboral le es aplicable.

FUENTES:

- Protocolo de denuncias para las conductas de acoso laboral y/o sexual de la Contraloría General de la República, año 2014.
- Cartilla informativa EL ACOSO LABORAL O MOBBING, Dirección del Trabajo año 2007.

PROTOCOLO DE RETENCIÓN ESCOLAR DE MADRES EMBARAZADAS, MADRES Y PADRES ADOLESCENTES

INTRODUCCIÓN

El Decreto N° 79, de 2005, Ministerio de Educación que Reglamenta inciso tercero del artículo 2° de la Ley N° 18.962 que regula el estatuto de las alumnas en situación de embarazo y maternidad y La Ley General de Educación establecen reglamentación que protege y garantiza el derecho a educación de las estudiantes en situación de embarazo, otorgándoles derechos y facilidades académicas. Así se señala que el embarazo y la maternidad en ningún caso constituirán impedimento para ingresar y permanecer en los establecimientos de educación de cualquier nivel, debiendo estos últimos otorgar las facilidades académicas y administrativas que permitan el cumplimiento de ambos objetivos (Ley N°20.370 General de Educación de 2009, arts. 11°, 15°, 16° y 46°).

El establecimiento a través de este protocolo de retención de estudiantes embarazadas, madres y padres adolescentes, especificará en forma clara las facilidades académicas y administrativas que se deben brindar a estas y estos estudiantes.

I.- FACILIDADES ACADÉMICAS Y ADMINISTRATIVAS

De conformidad a la Ley General de Educación y Ley de Inclusión, a las alumnas en situación de embarazo y maternidad le asistirán los siguientes derechos mientras persista su situación:

A.- ALUMNA EN SITUACIÓN DE EMBARAZO

La alumna deberá informar al profesor jefe y él a Dirección del estado de embarazo a través de un Certificado emitido por ginecólogo, indicando la cantidad de semanas de embarazo.

- 1- Las alumnas en situación de embarazo o maternidad les asisten los mismos derechos que los demás alumnos y alumnas en relación a su ingreso y permanencia en los establecimientos educacionales, no pudiendo ser objeto de ningún tipo de discriminación, en especial el cambio de establecimiento o expulsión, la cancelación de matrícula, la negación de matrícula, la suspensión u otra similar.
- 2- El embarazo o maternidad de una alumna no podrá ser causal para cambiarla de jornada de clases o a un curso paralelo, salvo que ésta manifieste su voluntad expresa de cambio fundada en un certificado otorgado por un profesional competente.
- 3- Las autoridades directivas y el personal del establecimiento a que asistan las alumnas en situación de embarazo o maternidad, deberán mantener respeto por su condición.

- 4- Las alumnas en situación de embarazo o maternidad tendrán derecho a participar en organizaciones estudiantiles, así como en cualquier ceremonia que se realice en la que participen los demás alumnos y alumnas. Asimismo, tendrán derecho a asistir a todas las actividades extra programáticas que se realicen al interior o fuera del establecimiento educacional, con las excepciones que se deriven de las indicaciones del médico tratante.
- 5- La dirección del establecimiento educacional deberá otorgar las facilidades académicas necesarias para que las alumnas en situación de embarazo o maternidad asistan regularmente durante todo el período de embarazo al servicio de salud correspondiente para el control prenatal periódico, como asimismo, a los controles médicos de post parto y a los que con posterioridad requiera el lactante.

Permisos y salidas: La estudiante embarazada tendrá autorización para concurrir a las actividades que demande el control prenatal y cuidado del embarazo. Todos los permisos deben estar visados por Inspectoría, la/el estudiante debe presentar certificado médico o carné de salud para retirarse.

La alumna tendrá autorización para asistir al baño cuantas veces lo requiera: Cabe señalar que los alumnos varones que estén en situación de paternidad con personas que no pertenecen al establecimiento podrán solicitar permisos para controles prenatales y post natales, siempre con la debida exhibición de los certificados para controles médicos.

Calendario académico flexible: Las alumnas en estado de embarazo o maternidad serán sometidas a los procedimientos de evaluación establecidos en el Reglamento del establecimiento educacional, sin perjuicio de la obligación de los docentes directivos del establecimiento de otorgarles las facilidades académicas, incluido un calendario flexible que resguarde el derecho a la educación de estas alumnas y de brindarles apoyos pedagógicos especiales.

También se deben indicar cuales son las redes de apoyo con las que cuenta el establecimiento para apoyar a las o los estudiantes (JUNJI e INTEGRA): En la página www.convivenciaescolar.cl del Ministerio de Educación, se encuentra mayor información respecto de los Protocolos de Retención.

6.- Los establecimientos educacionales deben acceder periódicamente al sistema que lleva para estos efectos la JUNAEB en la página web:

<http://roble.junaeb.cl/EncuestalveProduc/servlet/encuestaembarazada1000>

Debiendo ingresar la información respecto de las alumnas adolescentes embarazadas y/o que son madres y que se encuentran matriculadas en su establecimiento.

7.- Criterios de Evaluación:

Las alumnas embarazadas podrán ingresar a clases y rendir normalmente sus actividades académicas y evaluaciones, sin embargo, si presentan controles médicos o problemas de salud pre y post parto, que interfieran en su asistencia a clases; tendrán todas las condiciones necesarias para completar y desarrollar actividades de clases o rendir pruebas en horarios alternativos.

8.- Criterio para la promoción:

Las alumnas embarazadas serán promovidas si completan sus dos semestres, o si fuera necesario por problemas de salud durante el embarazo, parto y postparto, se hará término anticipado de año escolar, o se les aprobará con un semestre rendido, siempre y cuando cumplan con la normativa de aprobación por rendimiento, estipulada en el Reglamento de Evaluación para todos los alumnos.

9.- Promoción con porcentaje de asistencia a clases inferior al 85%:

Los establecimientos educacionales no exigirán a las alumnas en estado de embarazo o maternidad el 85% de asistencia a clases durante el año escolar cuando las inasistencias tengan como causa directa enfermedades producidas por el embarazo, el parto, el post parto, enfermedades del hijo menor de un año, asistencia a control de embarazo, del post parto, control de niño sano, pediátrico u otras similares que determine el médico tratante. En el caso que la asistencia a clases durante el año escolar alcance menos de un 50%, el Director del establecimiento educacional resolverá de conformidad con las normas establecidas en los Decretos Exentos de Educación N^{os}. 511 de 1997, 112 y 158, ambos de 1999 y 83, de 2001 o los que se dictaren en su reemplazo, sin perjuicio del derecho de apelación de la alumna ante el Secretario Regional Ministerial de Educación respectivo. Rendir un mínimo de tres evaluaciones, durante cada semestre lectivo, si la situación lo requiere, bajo la supervisión de la Evaluadora.

El instrumento evaluativo que se le aplicará deberá ceñirse a la tipificación consignada en el reglamento de evaluación del colegio.

Tener un calendario especial de evaluaciones, coordinado por la evaluadora.

B.- ALUMNA EN SITUACIÓN DE MATERNIDAD

Derechos:

1.- La madre adolescente determinará el periodo de alimentación de su hijo o hija que no debe sobrepasar el máximo de una hora. Este periodo debe estar comunicado formalmente través de una carta a Dirección del colegio. El periodo para entregar la carta debe ser dentro de la semana de ingreso de la alumna.

El apoderado firmará una carta de compromiso en la cual se detallará el apoyo que le brindará a su pupila con respecto a sus deberes académico.

El apoderado debe notificar al establecimiento situaciones de cambio de domicilio o número telefónico.

Deberes:

- a) Debe asistir a los controles de embarazo post-parto y control sano del hijo(a).
- b) Debe justificar los controles de embarazo y control de niño sano con el carné de control de salud o certificado del médico tratante y/o matrona.
- c) Debe justificar las inasistencias a clases por problemas de salud, con certificado médico y mantener informado al profesor jefe.
- d) Debe asistir a clases de Educación Física, debiendo ser evaluada, así como eximida en caso de ser necesario. Si la estudiante es madre, está eximida de Educación Física hasta que finalice un periodo de seis semanas después del parto (puerperio). Asimismo, en casos calificados por el médico tratante podrá ser eximida de este sector de aprendizaje.
- e) La estudiante debe informar en el colegio con certificado del médico tratante y/o matrona, si está en condiciones de salud para realizar la práctica profesional.
- f) La estudiante debe realizar todos los esfuerzos para terminar el año escolar, como asistir a clases y cumplir con el calendario de evaluaciones, especialmente si está con tutoría y/o re-calendarización de pruebas trabajos.
- g) En su calidad de adolescente embarazada, la estudiante debe tener claro que será tratada con los mismos deberes y derechos que sus pares en relación a las exigencias académicas y conductuales.

La decisión de dejar de asistir a clases durante los últimos meses del embarazo y postergar tu vuelta a clases, depende exclusivamente de las indicaciones médicas orientadas a velar por tu salud y la del hijo o hija por nacer.

PROTOCOLO FRENTE A DISCRIMINACIÓN ARBITRARIA EN EL ESTABLECIMIENTO

I.- DEFINICIÓN DE DISCRIMINACIÓN

Discriminar significa separar, clasificar, distinguir una cosa de otra, lo que permite hacer distinciones y Comparaciones que ayudan a comprender el entorno que nos rodea; ejemplo de ello es la capacidad de discriminar entre una situación de peligro de otra que no lo es, o entre situaciones formales y recreativas, que requieren distintos comportamientos.

II.- DEFINICIÓN DE DISCRIMINACIÓN ARBITRARIA (Ley N° 20.609, Art. 2).

La Ley N° 20.609 que Establece Medidas contra Discriminación, conocida como Ley Zamudio define la discriminación arbitraria de la forma que sigue: “Para los efectos de esta ley, se entiende por discriminación arbitraria toda distinción, exclusión o restricción que carezca de justificación razonable, efectuada por agentes del Estado o particulares, y que cause privación, perturbación o amenaza en el ejercicio legítimo de los derechos fundamentales establecidos en la Constitución Política de la República o en los tratados internacionales sobre derechos humanos ratificados por Chile y que se encuentren vigentes, en particular cuando se funden en motivos tales como la raza o etnia, la nacionalidad, la situación socioeconómica, el idioma, la ideología u opinión política, la religión o creencia, la sindicación o participación en organizaciones gremiales o la falta de ellas, el sexo, la orientación sexual, la identidad de género, el estado civil, la edad, la filiación, la apariencia personal y la enfermedad o discapacidad”.

En concordancia con lo anterior, la Ley de Inclusión N° 20.845 que rige desde el 1° de Marzo del año 2016, señala explícitamente que queda expresamente prohibido toda forma de discriminación arbitraria.

III.- REQUISITOS PARA QUE EXISTA DISCRIMINACIÓN ARBITRARIA

Los requisitos son copulativos, o sea deben configurarse todos para que exista discriminación arbitraria.

- 1.- Debe existir una Distinción, exclusión o restricción: Constituye un acto de discriminación, pero sin connotación negativa.
- 2.- Carezca de justificación razonable.
- 3.- Sujeto activo: El acto discriminatorio puede provenir de un estudiante, funcionario o agente del estado.

4.- El acto discriminatorio debe causar privación, perturbación o amenaza en el ejercicio legítimo de los derechos fundamentales establecidos en la Constitución Política de la República o en los tratados internacionales sobre derechos humanos:

Particularmente hay discriminación arbitraria cuando el acto se funde en motivos tales como la raza o etnia, la nacionalidad, la situación socioeconómica, el idioma, la ideología u opinión política, la religión o creencia, la sindicación o participación en organizaciones gremiales o la falta de ellas, el sexo, la orientación sexual, la identidad de género, el estado civil, la edad, la filiación, la apariencia personal y la enfermedad o discapacidad

¿POR QUÉ ABORDAR LA DISCRIMINACIÓN ARBITRARIA DESDE LA EDUCACIÓN?

Las actitudes discriminatorias son aprendidas. Las “bromas” constituyen una vía frecuente para expresar actitudes de discriminación entre niños, niñas y adolescentes, y las más habituales son aquellas que hacen alusión a la diferencia (por apariencia física, por origen social, etc.), situación que necesariamente debe ser abordado en el proceso formativo, identificándolas como manifestaciones que deben ser corregidas y erradicadas, dado que producen profundo daño en la integridad y autoestima de los estudiantes

PROTOCOLO

PASO 1. Identificación y comunicación:

Cualquier miembro de la comunidad educativa que tome conocimiento de una situación de discriminación, deberá ponerlo en conocimiento del Encargado de Convivencia. Además, el protocolo se activará en caso de denuncia efectuada por el o los afectados por actos discriminatorios.

En caso de agresión física, se deberá realizar constatación de lesiones (si corresponde) y el estudiante será conducido por el adulto responsable del establecimiento. Simultáneamente se informa al apoderado de la situación ocurrida para que se traslade al recinto de salud. Se debe denunciar en Fiscalía, si corresponde.

PASO 2. Evaluación Preliminar de la situación:

El Encargado Convivencia con equipo psicosocial, determinarán si existen indicios de discriminación, para lo cual recabaran antecedentes al respecto, entrevistando a los involucrados junto a sus apoderados, testigos u obteniendo cualquier otro antecedente con este fin.

PASO 3. Acciones remediales. (Resolución pacífica de conflictos):

Analizando la información recopilada, se propondrán estrategias para la resolución de conflictos, mediante técnicas de mediación, arbitraje o negociación, procurando que las partes adquieran compromisos para resolver el asunto.

Además, el equipo psicosocial junto el E.C. propondrán acciones para revocar el acto discriminatorio.

PASO 4. Informe de recopilación de información. Encargado de convivencia:

El E.C. emitirá informe en el que se contendrán los hechos denunciados, los involucrados, su contexto social, familiar y académico, los hechos o actos discriminatorios detectados conforme a los antecedentes analizados, las intervenciones de especialistas (dupla), informe del profesor jefe, además de las acciones propuestas por el E.C. o dupla psicosocial para revocar los actos discriminatorios.

PASO 5. Socialización del informe ante Equipo de gestión de convivencia:

El informe emitido por el E.C. se entregará al equipo de gestión, quienes evaluándolo decidirán las acciones para resolver el conflicto, medidas disciplinarias y/o formativas aplicables. Se velará para que el afectado reciba un efectivo acompañamiento.

PASO 6. Seguimiento caso:

El E.C. velará por que se cumplan los planes de intervención u apoyo establecidos por el equipo e gestión de convivencia.

PROTOCOLO ANTE UN ACCIDENTE ESCOLAR

INTRODUCCIÓN

El Establecimiento educacional debe velar por la integridad física y salud de los estudiantes al interior del establecimiento, lo que implica que cuando ocurran accidentes u alumnos presentes malestares u otros problemas de salud, la Escuela o liceo deberá adoptar el procedimiento previsto en este instrumento, con el objeto de actuar de forma eficiente y eficaz, procurando garantizar de la mejor forma posible la salud e integridad física de los alumnos, cuando estas contingencias se presente.

I.- CUESTIONES GENERALES:

- Se debe tener presente que todos los estudiantes, tanto de pre-básica, básica y media, están cubiertos por el Seguro Escolar desde el instante en que se matriculen en el colegio.
- Cualquier integrante de la comunidad educativa tiene el deber de auxiliar a otro integrante de la comunidad que ha sufrido un accidente, sin embargo, la responsabilidad de activar este protocolo de accidentes escolares será del adulto a cargo del estudiante en el establecimiento.
- En caso de que un estudiante sufra un accidente escolar, deberá dar cuenta de ello en el instante al adulto a su cargo en caso de que su salud se lo permita.

- El establecimiento, NO está autorizado para administrar ningún tipo de medicamentos a los estudiantes.

II.- ACTIVACIÓN DEL PROTOCOLO:

El adulto a cargo del alumno accidentado deberá de inmediato auxiliar al estudiante, en los siguientes términos:

1.- En caso de enfermedad o malestar del alumno: Este será llevado a Inspectoría. Importante recordar que el colegio NO está autorizado para administrar ningún tipo de medicamento, por el riesgo de reacciones alérgicas y por ser facultad médica.

En caso de que el estudiante comunique al adulto a su cargo que siente malestar en su salud. Se gestionará con Inspectoría, el contactar al apoderado para que retire al menor. Si el apoderado legal no asiste, se comunicará con apoderado suplente para solicitar su presencia en el establecimiento. De no haber apoderado responsable y si el malestar del alumno persiste se llevará al Hospital para atención correspondiente.

Cabe señalar si el apoderado en forma reiterada falta a su responsabilidad, no se presenta ni se comunica con el establecimiento, se debe informar al Tribunal de Familia, por negligencia parental, donde se vulnera el derecho del menor.

2.- Accidente de Trayecto: El estudiante puede concurrir directamente al servicio de urgencia (CESFAM de Algarrobo u Hospital de San Antonio) y dar aviso allí que se trata de un accidente escolar de trayecto, luego avisar a inspectoría del colegio, para hacer la declaración de accidente escolar y presentarla posteriormente en unidad de urgencia del Hospital. (Se requiere de dos testigos con su RUN correspondiente). Si llega al establecimiento, se activará protocolo con documentación de respaldo podrá ser acompañado por apoderado si estuviera o bien por adulto responsable del establecimiento quien lo llevará al Hospital.

3.- En caso de accidente al interior del establecimiento:

PASO 1: Frente a cualquier accidente, por mínimo que parezca, se informa a los padres y apoderados, que el estudiante será trasladado de manera inmediata al Hospital, única entidad encargada de otorgar las prestaciones médicas del Seguro Escolar.

PASO 2: El estudiante debe ser acompañado (a), por un funcionario del establecimiento, portando el Formulario de declaración individual de Accidente Escolar.

PASO 3: Avisar a los padres y/o apoderados del estudiante accidentado, para que éste concurra al Hospital y se haga cargo de su pupilo, en razón a la tardanza con que a veces son atendidos.

PASO 4: Entrevistar a padres y /o apoderado del estudiante lesionado, para recabar antecedentes sobre situación actual de salud y poder informar de posible tratamiento. Así el establecimiento estará atento a evolución de estudiante accidentado y podrá tomar las medidas pertinentes a su desempeño académico.

Se deja constancia de los antecedentes del alumno en Bitácora de Encargado de Convivencia, Bitácora Encargada de Salud e Inspectoría.